大同報

發行者 康德新聞社 新京特別市中央通四三 康德新聞社營業所 新京特別市六馬路三一二

報費 一份六分 一月一元五角
廣告價 一行三元
電話 總務局 編輯局 業務局

日軍戰無不勝攻無不取

浙江新作戰進展 快速擊破敵軍迫近松陽

【浙江〇〇基地四日電】日浙江作戰部隊之一部、由上月廿九日黎明起、於金華南地區開始新作戰、以敵第九軍司令部所在地松陽爲中心、在暑氣蒸蒸下、對苟延殘喘之渝軍約四個師、施行快速進擊、按此次作戰乃浙贛作戰開始以來第八次之新作戰、以東陽作戰爲始、其後有金蘭會戰衢州會戰、擊滅敵第三戰區之主力、繼更施行西方追擊戰及上饒攻略戰、轉鋒向南奪取麗水溫州、完成貫通浙贛之偉業、於大東亞戰史上平添光輝燦爛之一頁、蓋自五月中旬由基地出發以來、僅三閱月、其間交戰回數達三百數十次、凡渝軍蠢動之處、斷不放鬆、必擊滅之而後止、日軍跋涉於高山地帶、冒特有之酷暑、突破仙霞嶺、括山系之峻嶮地帶、進兵擊滅殘存渝軍、連戰三月、僕僕風塵、觀其被汗浸汚之民衣、即可明瞭過去之苦鬪情形矣、刻下日軍精神依然暢旺、克服一切困難、繼向南方展開快速之進擊、作戰僅四日、已迫至松陽北方二十公里之地點、其陷落乃在指顧間耳

敵軍膽怯未戰先潰 松陽陷落迫在目前

【浙江〇〇基地四日電】日軍〇〇部隊、卅一日傍晚攻陷標高六八二米之高原後、一路向松陽猛進、一日午前攻陷馬鞍山西方倉坂、又先遣部隊之一部、亦於是日並轡齊驅、進至松陽西北方約二十公里萬壽山東西之線、擊破敵軍之頑抗、勢如決河直前進擊、按浙西要衝松陽爲金華麗水陷落後之敵第二軍事據點、配備暫編第九軍麾下第三十二師至三十五師四個師、企圖挽回第三戰區業已墜地之威信、虎視耽耽妄思蠢動、然在日軍猛攻之前、已四散潰逃、松陽之陷落、已迫在目前矣

德機強襲冰島

【里斯本三日電】據雷克雅未克(西部冰島)電稱、此間駐屯軍司令部、二日發表、謂德軍轟炸機、一日曾強襲冰島、損害程度、尚不詳云

樞軸空軍轟炸塞得港

【蘇黎士三日電】據開羅電稱、軸心空軍、卅一日曾轟炸開羅、一日又曾轟炸開羅附近之塞得港、在該港停泊中之聯合國船舶數艘已被擊沈、港灣軍事設施、受創甚重

德落下傘部隊降落 擾亂蘇軍後方各地

【里斯本三日電】據息蘇聯深憂北高加索戰局急轉直下、刻調生力空軍往援、拚命防禦、無如戰局大勢、刻刻於蘇不利、庫邦農業地帶及邁科普油田地帶、已危機四伏矣、至月之二日、蘇聯漸漸承認德軍突入蘇利斯克、德軍目下在該方面、陸續北上、目指斯達林格勒猛進、勢如怒潮不可遏止、於是德蘇兩軍到處演成壯烈之白刃戰、此外德軍並調大批落下傘兵、降於蘇軍後方各地、大事擾亂蘇軍防線、藉以響應陸軍之猛攻、相形之下、蘇聯狼狽之極、二日、乃訓令蘇將兵、飭以嚴防德落下傘兵、至於頓河河套之戰局、兩軍各一進一退、反復激戰、至二日夜間、似仍無重大之變化云

〇〇艦上勇士練習水泳鍛鍊身心 (海軍省許可濟第五七一號)

印度先獨立纔能統一 國民會議派前議長談

【里斯本三日電】路透社巴特那電稱、(印度東部巴特那稱)印度國民會議派前議長布拉薩德博士二日關於當下急迫之印度問題談話如次、甘地提唱之全印度新國民運動、係採取非暴力不服從運動之形式、此爲印度獨立最後之策術、英國政府、常藉口印度不能實現統一、而拒絕將統治權交還於印人、但甘地翁之意見、恰與之相反、原來印度先獲得獨立、方能實現統一也

墜英機三架 意軍發表戰況

【羅馬二日電】意大利軍司令部、二日發表戰報如左、一、軸心空軍空襲英方後方連絡線、以及土布爾克、霽姆、阿拉布、阿布塞爾、阿得米利亞、各飛機場、擲巨彈轟炸重要施設發生起火、一、空戰時擊墜英機二架、又於土布爾克、以高射砲擊墜一架、一、軸心空軍、又空襲馬耳他島

德軍戰況

【柏林三日電】德軍司令部二日發表
△東部戰線
一、南部戰線之德軍、沿庫邦河急追敗敵、已於數處擊潰敵之頑強抵抗、並殲滅敵兵、德空軍亦與地上部隊相互協力、空襲蘇聯軍後方連絡線、
一、於頓河大河套、德意聯合軍在大爆擊機隊協力之下、大破敵一個橋頭堡、德空軍於窩瓦河夜間空襲敵方船舶、擊沉連絡船並輸送船五隻、其他五隻與連絡船一隻、予以莫大損害
一、自七月二十三至八月一日、於克拉赤西北地區、德戰車部隊擊破戰車五百八十二輛
一、於芬蘭灣、德爆擊機隊對蘇聯側貨物船予以甚大損害
一、自七月二十一日至三十一日、蘇空軍喪失八百五十架、德軍之損害共六十一架、
△北非戰線
一、七月三十日夜、德爆擊機空襲開羅近郊之哈里歐保里斯飛機場、格納庫數棟起火、並炸碎地上飛機數架

東亞解放大祭日 馬來軍政部十五日舉行

【昭南三日電】馬來日本軍政部、爲永遠紀念光復新嘉坡之偉業、並激發現地住民之意氣、特定本月十五日之攻陷新嘉坡半周年紀念日、爲東亞解放紀念馬來大祭日屆時不僅昭南一市、即全馬來半島、均一致舉行盛大祭典、而居於現地之日人、亦同相此東亞解放聖業、開當日紀念行事、有戰歿者慰靈祭、戰勝祈願祭、遊行並表彰現地人對日本軍協力者、馬來復興功勞者、廉價出售食糧物品、更舉開市民大會、運動會等花飾電車與汽車以資點綴、如期復興氣氛、將滿溢昭南全市云

新西蘭地震

【里斯本三日電】據路透社威靈頓電稱、新西蘭〇〇北島之南部地區、二日突發生猛烈地震、損害頗巨、該地六月廿二日曾發生地震、人民飽受損害、此次較前尤甚更恐慌萬分云

制壓東太平洋 發揮威力挾擊美、英

日大本營報道部員田代中佐廣播東太平洋作戰意義

【東京四日電】日本大本營海軍報道部員田代中佐、三日午後八時在東京放送局廣播演說、痛論東太平洋作戰之意義、其要旨如左、大東亞戰爭宣戰後僅二百日、日本海軍即擊潰西太平洋上之美英海上勢力、將其驅逐於大東亞海域以外、迨入六月、調轉銳鋒東越距東京二千數百浬之東經百八十度子午線、北起阿留地安列島、南至中途島於此東太平洋大海域內展開雄偉作戰、此次作戰之戰略意義極爲重大、故不稱阿留地安作戰或中途島作戰、而混稱東太平洋作戰也、日本早已儼然確保西太平洋全域、立此不動制海之上、始於東太平洋展開大攻勢作戰、因此不僅打破美國恢復西太平洋之迷夢、更震撼其東太平洋上之殘存勢力也、此次大攻勢作戰實予敵以極大打擊、綜觀其結果則如下列、

第一、美國向恃阿留地安列島爲北方屏障、但自荷蘭港被日海軍部隊急襲、基斯加、阿赤之被日陸海軍部隊攻略後、美國朝野極受衝動、輿論鼎沸、萬分狼狽、當局爲欺騙民衆、竟宣傳失陷兩地、毫無價值、但民衆非難之聲依然而起、咸質責政府謂、該地既無價值、何故枉費鉅金、設置航空及潛水艦基地、同時美國及聯合國側亦紛紛攻擊美國當局之失態並追求其責任、戰前敵方呼號之中央、南方兩太平洋進擊路既已喪失今唯一之北方進擊路(即阿拉斯加至阿留地安列島間諸基地之連結線)又被粉碎、日本之強壓已直達阿拉斯加及美國本土矣

第二、與阿留地安列島之攻勢展開同時、日本海軍部隊更出擊太平洋洋心之中途島、並誘擊該海域之敵艦隊、收得如大本營已行發表之戰果、但美國惡習難除、又復妄傳捷報、不值一笑、後聞該方面敵殘存部隊、雖伏某地、無能爲力矣、又夏威夷、中途島方面、現仍戰戰兢兢、時行大規模之防空演習、試觀自大東亞戰爭勃發至今、美國歷失菲島、關島、威克島及基斯加、阿赤芝等島、而日方則鞏如金城、毫無微動、可知美國虛僞之勝利宣傳殊不值識者一笑也

第三、日本潛水艦在美國西岸西雅圖方面、所逞雄威、實與美國以深重的脅威、西雅圖雖距日本本島約四千五百浬、日潛水艦遠洋遠征、不特出沒於其沿岸、致使美國西岸一帶極度狼狽、忙施防備及警戒、戰前、美國曾盛行宣傳「對日封鎖」其實出爾返爾、彼却飽嘗封鎖之苦計、試觀美國西海岸、所有商船、匿伏於港、不敢解纜、船員亦遞減其數、此種事實足證我潛水艦之偉大威力、總之、日軍東太平洋作戰內則西太平洋之鐵壁益鞏固、外則對東太平洋展開一大攻勢、與德海軍大西洋攻勢、東西響應、已形成挾擊英美之態勢云

爪哇俘虜原住民受日本式的軍事訓練

爪哇的原住民、因爲他們都衷心的信賴日本軍所以日軍由俘虜的原住民群裏、選拔有特殊技能者、從五月十二日以來、在日軍將校的指導下、受日本式的訓練。照片＝拿着鹵獲荷印軍的兵器受訓練的原住民。

重慶官吏逃亡

【廣州三日電】據渝方消息稱、渝方公務人員、因生活困難、逃亡者日衆、渝政權爲補救計、曾按人發給食米以代薪金、現且擬設「廣東公務員日用必需品供銷處」但因日軍連續進攻、人心恐慌、已達極點、公務員均無心辦公、渝方對此、甚爲苦惱云

德製新型巨砲

【斯德哥爾摩三日電】據達胄斯尼赫塔拉柏林電訊稱、德國爲防禦海岸、新製出新式大砲、此新式大砲、下有鋼製砲、裝火車之上、高約卅呎、此砲之砲彈、高度過於二人、直徑爲二呎六吋、此外並聞德國更有新式短身粗筒大砲、其口徑之大、無與倫比二人可並肩步於其中

開戰不久敵告崩潰 浙贛線飛機均被殲滅 (下)

然作戰開始不久第二線即告崩潰、因此狼狽之重慶側、於五月末命白崇禧、馬格選(美少將)出動前線督戰、六月初更以蔣介石爲中心、召何應欽、白崇禧、馬格選(美少將)李宗仁、陳誠、史迪威(美中將)開緊急軍事會議、還策挽回大勢之方策、然戰線由浙東至浙西、更展開於浙贛沿線、前記各飛行場相繼潰滅、第三戰區之中央軍亦皆潰滅第三戰區中、尤以浙江省、乃素稱中國烏克蘭之土地、此豐沃之地、並可東出東海與日軍占領下之工商業地帶相接、故易成立援敵地區、物資補給路之國民路線、並依存農村之抗戰經濟方策、於第三戰區已有相當成功、故重慶亦以浙贛鐵道所連結之浙江、江西兩省爲「抗戰建國之實驗省」、於浙江省主席黃紹雄之下、任伍廷颺爲建設廳長、江西省主席曹浩森之下、以蔣經國爲建設廳長、而努力政治經濟建設之工作、黃、伍、從前曾致力廣西省政、其後終於化爲全國之模範省、廣西省軍閥李宗仁之統治、據云亦爲伍之力量、由是關於建設事業及青年訓練持有特殊才能、由於今次作戰所判明之敵防空、民衆組織、經濟統制等意外十分縝備所更足徵伍之建設能力諸人材、更任腹心之顧祝同爲此戰區司令官即可知重慶如何重視此第三戰區之地位第三戰區之經濟的地位因此中國何處均皆富庶、於抗戰經濟中、其地位極高、因土地之肥沃、而爲中國第一之米產地、更加統制之滲透力米價比日軍佔領地任何地方均爲低廉浙江地區之工業亦極爲繁盛其寄與抗戰經濟之再建上頗多、今次作戰開始、即向內地移轉、但爲戰時增產計劃基礎之工業合作社、却見增加擴大當然此等工場、工業合作社於大東亞戰前被上海工業之驅制、不得成長、但自日軍進駐租界後、工業製品流出停頓時、遂驟呈勃興、其組織機能、個別觀之雖不甚大

浙贛乃蔣政治故鄉 戰既敗北如剖手足

此外不可忘掉的、此兩省乃蔣介石之政治的故鄉、蔣之全國統一乃與浙江財閥有不可分之關係、回顧蔣之全國統一之政治史、亦常以此地區爲舞台、行政部門配屬上述

敵物資路線 亦予斷絕

但自游擊戰之性質、及無視人力時間之重慶經濟政策看之、其價值乃相當重大、日軍除擊滅敵軍之戰果以外、更打滅敵之物資吸收路之國民路線、浙西作戰即於攪亂抗戰經濟培養源上、成就作戰企圖之大半、浙贛線之打通、於光輝之戰果上、更爲錦上添花、浙贛線之打通、乃等於江西浙江兩省之支配由於浙贛線之打通、則大東亞建設之動脈、大東亞橫斷鐵道實現之可能性、更見增大、重慶雖如何虛張聲勢、大事增援、但已於實事無補、日軍更轉鋒向麗水南方、而求第三戰區殘存部隊之膺正、總之第三戰區之打擊、乃重慶最苦閥之一部

綠色的谷 (72)

山丁 作 李紹周 繪

第六章 (九)

三

下坎的小戶人家也騷動起來，人，孩子們聚在炕上，哭叫着，女人們紛亂的把炊爾塞在隨手帶的箱籠里，對着笨重的家俱，低泣着，叨數着，把所有的咒語喊嚷出來。

許多人在街上亂竄着，倉卒地奔忙着，混亂的交織成不安的音響！

經過日俄戰迭緣著的于七奶奶熟習的這些聲音，歎息的而且感傷的對正在收拾東西的于寡婦說：

「你們去吧！你們去逃活命吧！我不怕，我這麼大歲數的老婆，怕什麼呢！」

她自從于七爺死去之後，性格顯然變得冷靜了，她常常恨自己的命苦，她想，這個家，連一個男人也沒有，一點希望的光亮也沒有，她於是把過去詛罵老七爺的話，罵着媳婦：

「你去吧！你去改嫁吧！我家裏不能要你，要你幹什麼呢，唔唔唔！！！」

說着說着捂住臉的縮到一起的牆角，抽搐地哭起來。

「媽，你怎麼總是這樣說呢！人家都到上坎去了，咱們不去，還能硬挺着麼，明天清早小白龍就要來，咱們死活也要在一塊呀！」于寡婦焦躁地伸直着腰說：「我們還有什麼呢，我們就這三個人。」

「你領着小蓮去吧！她，她還是個黃花女呀！不要惦心我，我說不定然時候，一口氣不來死過去，我不能累贅你們！」

于七奶奶抖她手抹去眼淚，從炕上爬起來，她底腿脚在打顫，連續的喘嗽着，她是老七爺死那天躺下的，以後沒有起來過，于寡婦過來，把婆々扶住，說：

「一會叫蓮背着你，我剛纔已經和崔福說過，坐他們的車！」

老七奶奶搖擺着頭，她的顴骨顯得更尖削而可怕了。

「我不能走，我，我死在這兒。」

「走吧！走到那說到那吧！」

「不，我不走，你們去吧！你還年青，小蓮還小！」

「那怎麼行呢，媽，咱們死活也要在一塊呀！」

「不，你們不能死，你們不能死，死，我才有份，我臨該死！」

說話急了。一句緊一句地喘嗽，微微瞪住了，經過一陣瘁瘁的咳嗽，才緩過氣來，

「你看！我怎麼走，好媳婦，你聽我一次話，快領蓮走吧！」于七奶奶的腔調低得狠！「說不定逃到那去，蓮，你，你過來！」

老祖母用枯萎的手指觸着小蓮的手，

「蓮呀！我不知道還能不能看見你，我若是死了，你別忘記給我燒點紙，你是好孩子，我底命也夠苦的！」

老祖母的眼淚含在聲音裡，淆得分不清是話是淚，流進小蓮的心裡。

國民儲蓄和生命保險

國民儲蓄運動爲大戰下國家的緊要問題我政府當局、因鑒於其重要性乃公佈國民儲蓄會法、於是全滿各地、或以其職場、或以其職業或以其地域紛紛結成儲蓄會、此爲四千三百萬國民協力國策之反映、而本年度儲蓄目標十五億圓之完成、更可刮目以待矣、

生命保險適於長期儲蓄、非特最爲合理、且尤所保障各人生活安定故國民儲蓄、既有利且安全、以之爲國民儲蓄、非特最爲合理、且尤所保障各人生活安定故國民儲蓄會法、亦即儲蓄會斡旋之儲蓄方法、公認推奬、其保險費、亦即儲蓄額新規加入者固勿庸論、既契約者亦同樣辦理、從而在此時際繳納生命保險之保險費、與即以國民儲蓄會之儲蓄方法而實行、相信此爲最適機宜之辦法、故又儲蓄又可保險、眞所謂一舉兩得之理想的儲蓄方法也、

康德九年八月

新京熙光路

滿洲生命保險會社協會

東京海上火災保險株式會社新京支店

招聘代理店

資本金 七千五百萬圓
總資產 貳億參千八十餘萬圓

新京特別市大同大街三〇二東京海上大樓

印刷切紙機

刀片零售

興農實業公司
大連市日新街二二番地
電話三・二三〇六

眼科普光丸
專治各種眼病
主治
林軒醫室獨家發售
奉天市小西邊門外市場路南

接兌營業聲明

讓渡讓受聲明

失章聲明

丟失聲明

電影畫報

七月號

言慧珠印象記
潘金蓮別傳
情歌
生意經的副作用
陳雲裳落花有主
二色漫畫
妾命薄
你必須永不嫁人
上海銀城花絮

發賣中

白玫小姐訪問記
崔承喜的舞蹈
江南雁子一封書
影迷誌上座談會
雁南飛外景散記
破鏡
連載小說 黃花長恨記

東亞權威大衆趣味雜誌

麒麟 (七月號現已發賣)

本期定價 五角 寄價 二分

新刊長篇連載小說兩篇由本期起始

愛情小說 太液秋波 耿小的作 ◎孟 煥繪

驚險小說 無雙譜 徐春羽作 任率英繪

特輯—(名作家名妓譚) 當我遇到藝妓的時候

窮兇惡極的藍衣社！

商人遇魔記！

南洋群島奇怪風俗！

本期短篇小說

北京實話 吳素秋

哀艷小說 斷腸之書

新穎短篇 潰爛的毒舌

佳稿繁多趣味無盡

發行所 滿洲雜誌社
電話(二)三—三一八四
新京三五九一

東亞都市大會準備忙
慶祝建國十周年盛擧迭現

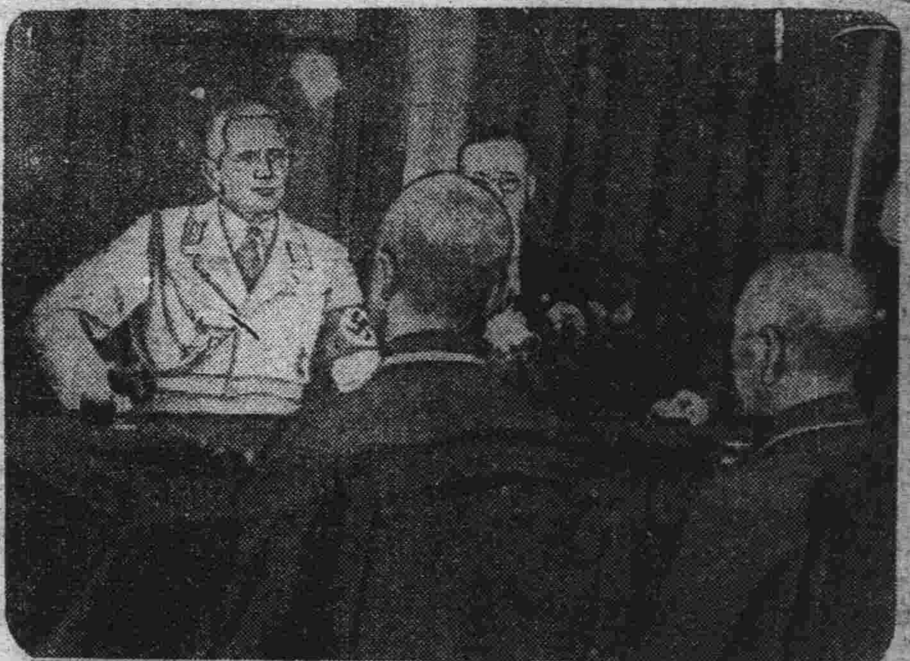

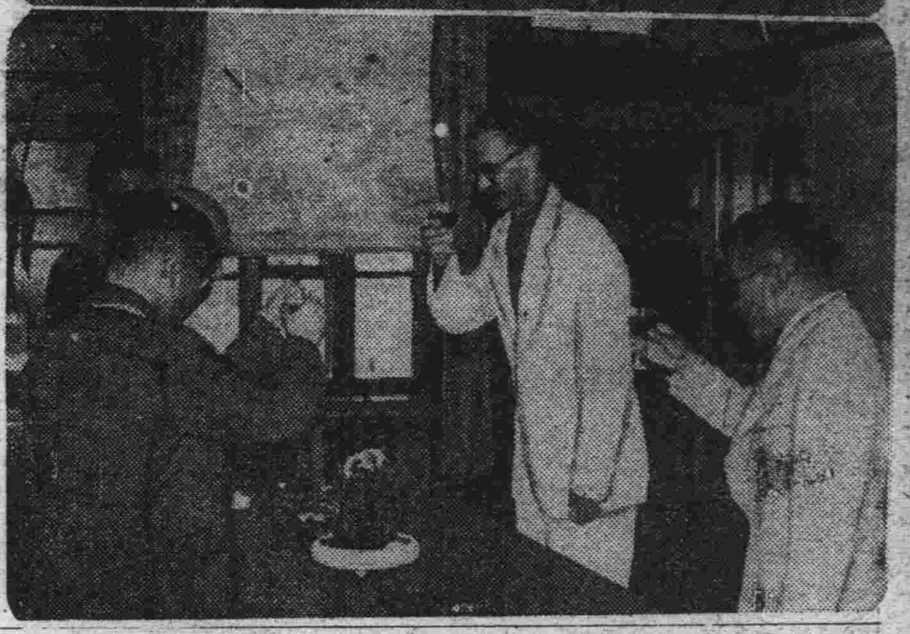

自去歲十二月八日、皇軍高揭義旗出師伐逆、美英於東亞據點相次淪落、大東亞建設大業如曉日方昇、曙光乍露逐步趨於光明成功之途於是我東亞內親盟邦之各大都市必使政治、經濟、文化等各方面有相互之緊密連繫運然一體、共同攜手向完成聖戰途上邁進、是以迎吾國建國十週年之佳歲、乃決定於九月十二十三兩日間、於首都、新京之大和旅館盛大舉開意義深遠之東亞大都市大會、預定來京盛會之日滿華三國人口滿二十萬以上之都市約達五十、每一都市出席三名、同時對於各大都市間如何連繫團結建設、必有甚多之議題提出、刻大都市大會之準備事務局正着着進行準備中、以期大會之圓滿達成云

軍用機獻納熱
奉天撫順鞍山本溪四市獻基金五十萬

自大東亞戰爭開始後、我國國千三百萬國民、無不激昂興奮十足、流露槍後國民之愛國赤誠、因此在過去各地官民獻納國防金者風起雲湧層出不窮、茲奉天、鞍山、撫順、及本溪湖等四市二百餘萬官民、更獻納國軍軍用機之資金、計奉天市三十萬元鞍山市十萬元、撫順本溪各五萬元總計五十萬元、對此鉅額獻金、已於昨四日午前九時、由奉天市長王賢湋氏率各市代表八人、捧持現金、訪治安部、即向于大臣獻納矣、似此愛國精神足以表現四市官民愛國之赤誠與興亞之決意、獻納式後、于治安部大臣、對於市各代表分別予以獎勵之溫言、並分贈感謝狀、十時各代表始辭去云

商工金融分配富國債券

商工金融合作社所分配得富國債券額爲七萬圓、茲該中央會爲將各社之存款、放款基準按地方之經濟狀況、行分配起見、特將各社分配額決定如左：

奉天（第一）四千圓、瓦房店、五百圓、大石橋千圓營口四千圓、鞍山四千圓、遼陽千五百圓、鐵嶺千圓開原千五百圓、四平千五百圓、撫順四千圓、公主嶺千五百圓　新京四千圓哈爾濱四千圓　安東二千五百、本溪湖千圓錦州三千五百圓、奉天（第二）三千五百圓、吉林四千圓、首都二千五百圓阜新千圓、海拉爾千五百圓黑河千圓齊齊哈爾千五百圓、牡丹江二千圓、佳木斯千五百圓、綏化千圓延吉千五百圓、圖們千五百圓、龍井千五百圓、通化千圓、拜泉五百圓北安千圓、海城千圓、蓋平千五百圓、計七萬圓

華北記者團快然抵京
副團長管翼賢極讚我建設飛進

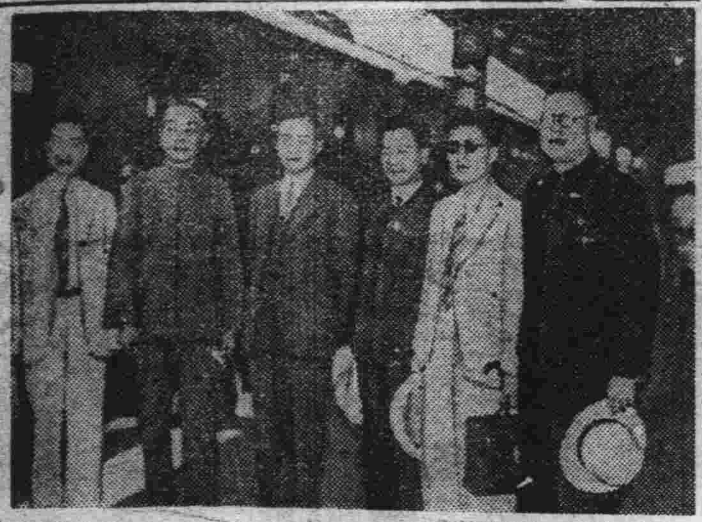

參加大東亞操觚者大會之華北代表、由副團長管翼賢、（北京實報社長）引率下、一行六名業乘日昨（四日）午前十一時五十分直通列車到京、屆時赴站出迎者、除國通、滿新、滿日、康德各新聞社代表外、而總務廳弘報處等關係機關代表以及駐滿大使館代表等共約百餘名均至站迎迓、列車進站後、管副團長引率全員由我國接伴係員前導下、乃一同降車當與往迎之記者發表一行感想談話如下

管副團長談

敝團同人此次參加滿洲建國十周紀念東亞操觚大會心裡感覺十分榮幸、沿途所見如奉天市之煙突林立鐵道兩側一望無限農產物在在足表現貴國建設之猛進、際此大東亞戰爭已達勝利階段之時、後方基地之滿洲、有如此之建設、有俾益於東亞解放之前途至大且鉅、華北與貴國壤地相接、願保持過去緊密連繫之精神、益加努力在日本領導之下、共同促進東亞共榮圈之實現、同人當有報道宣傳使命、當以此行所得之貴國協和精神王道政治各點、充分介紹於國人、俾一文化交流之一助、此次大會上東亞新聞界全體先進、共同組織有和的嚴個的宣傳機構、確定共同之方針向前邁進藉以達成報人對興亞建設之使命云

又該代表團除副團長管翼賢北京實報社社長外、並中華通訊社社長佐佐木健兒、新民報編輯長陳重光、華北新聞學校教授張子傑、青島大新民報編輯長顏鋒康等氏、降車後、當與各方出迎者寒暄握手、然後由接伴係引導逕往第一旅館宿邸云

上照片＝華北記者團抵京

郭宣傳次長展訪國務院

爲參加大東亞操觚者大會而來滿之中國來賓國府宣傳部次長郭秀峯氏及同事業司規劃課白青雲氏於四日午前十一時、由中國駐滿大使館尉尻館員嚮導、到國務院訪張國務總理武部總務長官、王次長武藤弘報處長、等要人、致來滿之辭、正午辭去

所望於參加操觚大會諸君者

綜貫協

東亞操觚者大會、雖然在過去兩年間曾在日華兩國先後舉開了兩次而且都已極盛隆盛而收獲預想以上的良好成果但以世界情勢和大東亞戰爭節節勝利已將美英惡勢力驅除於東亞共榮圈以外的現在觀之、今次在我國慶祝建國十周年而舉開的東亞操觚者大會、其意義和使命、是絕對的更覺深遠而重大吧

爲參加今次的操觚大會日華兩國的代表記者團已於三、四、兩日先後光臨國都新京五日則集滿日華三國的記者代表於一堂、開始大會行事將造成興亞途中的光輝記錄這樣盛事、確使人人關心、故不揣冒昧、謹對參加大會諸君貢獻些許拙見、以示所望之誠意

在過去的兩次東亞操觚者大會中、我們東亞人、還未能明確的樹立了、打倒美英的大目標、所以那時候僅不過是以增進滿日華三國的提攜和善隣友好爲最大的目的而已、今次的大會除介紹我國建國十年間國勢飛躍發展實績外更以強化全東亞操觚者之協力、以期貢獻於大東亞建設之完成、因自大東亞聖戰勃發以來、轂日本皇軍的神威、攻即克城、戰即奏凱僅半年間、已將美英的侵略勢力一掃、驅之於太平洋之外、致使蔣政權陷於苟延殘喘之地、使東亞走向復興之途、諸民族各得其所皆被了八紘一宇之光、這眞是我東亞十億人民所當衷心感謝而更欣幸的呢

現今的東亞操觚者要應該以強化東亞民族的團結、振起來興亞的精神、推進東洋的文化以及弘報使命如何達成、怎樣促進全東亞產業的增產怎樣使民生向上等々實爲當前急務、我們滿日華三國既已站在了東亞軸心的地位、並且都有了同一的軌道、如我國的民族協和精神、日本的八紘一宇精神、及中國的大亞細亞主義、均是完全志同道合

當我國建國十周年、並興亞曙光初放的時期、諸位新聞記者代表、實在是推進興亞的動力、都要像皇軍作戰的那樣勇敢作一位思想戰鬪員爲東亞各民族團結的紐鎖、我們東亞各國記者的結合一體、互相提攜、不僅對於東亞的復興極關重大、就是對於世界的和平也頗有連帶的關係、東亞的時勢、共榮圈的建設實已邁進了完成的階段、但是功結一簣的古語、我們尚需用以自勉對於大東亞聖戰最後的勝利、更得具有最大的決心、現在我們東亞人、對於由本皇軍的作戰南洋的建設和北方的鎮護更需要一齊的努力和奮鬪、無論是國民的教育、產業的增產、都得脫開空論、要追求實際督促協力使之實踐、並且要努力於各國文化之開通減絕美英侵略性的文化而發揚東亞固有文化之光、最後還希望參加大會的諸君、要重視東亞復興的大局、毫無自我的偏意、而發表個人獨有的卓見、以促這大東亞聖戰的必勝早期降臨

佳話頻出檢查熱烈
市長親臨壯丁檢查場

新京特別市壯丁檢查自月之一日開始以來轉瞬間已歷數日、邇來壯擧特出美談頻傳頗能表現首都壯丁對應檢之熱烈、新京特別市長金名世氏、對市之壯丁檢查仍異常關心、故於四日午前八時蒞臨大經路國民學校內、徵兵署親自觀看檢查情形並屢以溫言壯談激勵應檢壯丁、而壯丁等對市長親臨檢查場之熱意無不衷心感激而精神爲之特別緊張、至九時半、市長始離檢查場而歸市署云

軍警慰問袋募集成績良好

協和會首都本部、及國婦、軍援會等共同發起募集之夏季軍警慰問袋、迄至七月末已行終了、收得良好成績、昨四日首先贈給國軍五千個、將更向其他軍警分別贈呈以示慰問之意云

十年有獎存款 佳木斯市成績佳

【佳木斯電】建國十周年有獎定期存款已於七月卅一日截止、茲悉中銀佳木斯支行所辦此項存款之實績、承各商店經理人、努力襄助、計爲九百七十一戶、共二百八十三萬六千圓、與去年百六十萬圓相比、實有一百二十三萬圓之大飛躍進展云

展示啓、畜、林、水產等飛躍國勢
大東亞博覽會場內設『興農開拓大共進會』

爲慶祝我建國十周光輝佳年藉將我自建國以來之農、畜、林、水產等飛躍進展之實績宣揚於世界、並使全國民衆徹底明瞭農爲國本、凡爲國民者皆應協力於第二期產業之積極的增產開拓、乃定自九月十三日起亘十日間、於大東亞建設博覽會場內、擧開盛大之『興農開拓大共進會』、並爲充實共進會之內容計、除擧開農林、畜、水產、馬及農機具等之品評會同時爲大會之附帶事業、更擧行全國篤農家大會、愛林大會、馬耕競技會、優良農具實演大會、藥工品競技會等、爲此興農部當局、爲期計、乃以王參事官以下該部職員二十餘名、編成十班、自五日始、亘二十日間分赴奉天、錦州、熱河、吉林、牡丹江、濱江、龍江、三江、四平等各省對自康德五年起至康德九年度止、已受興農部大臣表彰之篤農家、二百五十餘名、再行實施現地調查將依此次之現地調查之結果、再於其中抜選百名使其參加全國篤農家大會、而受興農部大臣之表彰、故對其調查之成果、頗堪期待云

博覽會場 工事大部完畢

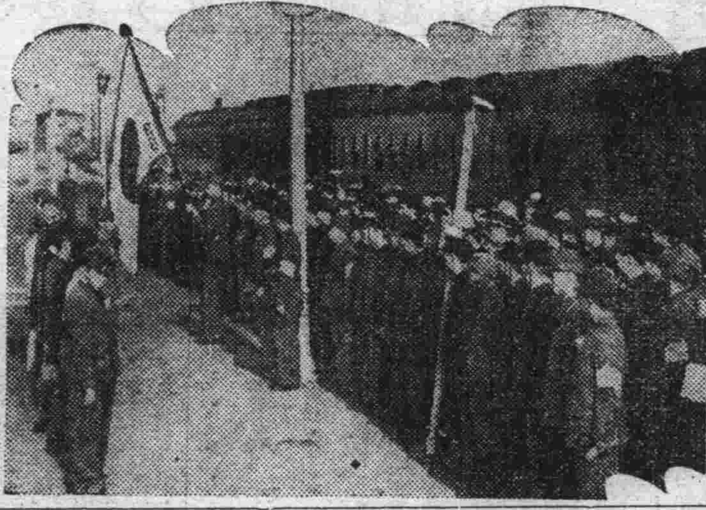

慶祝建國十周年之大東亞博覽會會場、自從上月初旬開始建築至今已一月有餘、耗資數萬圓、現已將大部分全已築完、關於內部陳設之物品現正在運送中不久之將來即可開放、供人觀覽想屆時定有一番空前絕後之盛況云

漢醫學院
即將成立

滿洲中央漢醫會成立以來、致意於漢醫藥術之倡導及新設漢醫學院、爲造就滿洲新漢醫人材之教育機關、該會於日前招開第二次臨時總會時已將此項計劃案表決、假定名稱爲滿洲漢醫學院廣行羅致有志研究醫術之士而教育之除教授基本漢醫學各種科目外、並灌輸以洋醫學術使漢洋兩醫學同治於一爐規定學生在學期限四年、畢業後再實習一年、當日表決後即設置設立準備委員會、公推中央漢醫會長宋志華氏爲委員長、擔當進行該事宜經費預定十五萬元、設立地點在新京市內、教授除聘國內學識豐富之漢醫多名外並延請親邦日本醫界權威者至於學院一切設備均參照東京漢醫學校、刻下正着手起草規章、一俟草擬完竣報請民生部後即行設立云

共同萬進世界新秩序
那共、斯滿洲支部長訪三宅本部長

爲慶祝我國協和會創立十周年盟邦德意志駐大連那其斯黨滿洲支部長、齊路米巴娜氏、代表那其斯黨、偕同通譯官與參事官、特於三日午前十時半來訪協和會三宅中央本部長、披瀝臨晚之熱意與說、該代表關於那其斯黨與協和會間之緊密提攜、會談如次：謂際值協和會創立十周年之佳年、我等代表那其斯黨對協和會方今之隆盛與會員之絕大的努力、由衷心表示祝意、同時我等希望協和會關係之各位、光臨德意志之那其斯黨本部視察我黨運動之狀況、目今雖火騰期間然無結果但無論如何、務期倍其勞利、彼時、予我黨方之利益、誠莫大也我等衷心希望協和會運動與那其斯黨運動益臻緊密提攜、共同邁進世界新秩序

又同日午後一時半、穆藤公使館書記官代表意大利法西斯帝黨、偕同通譯、訪問協和會、與三宅本部長懇談歷廿分、關於祝意後、關于強調法西斯帝運動與協和會運動並兩運動今後之緊密提攜談稱如次

際茲協和會創立十周年之佳年、我等對貴會之發展由衷心表示祝意、祈念貴會前途之幸福、據個人之體驗、日本與滿洲之氣候風土、極似意大利、所以法西斯帝運動與協和會運動、亦極相似、想必即因此也、我等之法西斯帝黨運動、乃爲意大利國家之惟一運動、亦即爲全國民之運動、此爲意大利國民之精神運動之基本、此點與協和會運動之本質、極爲相似、是以兩運動應緊密連絡、共同邁進建設世界新秩序、最後我等祝福協和會運動之前途益愈隆昌（照片＝德國拿其斯滿洲支部長、下意大利法西斯帝黨代表）

吉將派員來京視察

吉林省市公署行政科行政股國兵民籍股協同下、爲觀新京及奉天兩大都市之地方行政、及其區町之組織概況擬於月之十六日出發、赴新京及奉天之成績云

東亞競技大會
日代表團抵京

爲參加世紀的體育祭典東亞競技大會、而來滿之日本代表團男爵深尾隆太郎團長以下二百十一名、搭四日午前七時三十八分列車抵京、由源田民生部次長以下東亞競技大會關係者及其他在京各機關知人多名、赴站出迎、該一行精神奕々、毫無旅倦之容由源田次長致歡迎辭深尾團長致答辭、須臾逕分乘汽車、赴所宿舍云（照片爲一行到京時所攝）

東亞競技大會 郵局製紀念戳

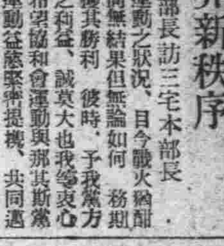

大東亞共榮圈諸國之民族交驩祭典的建國十週年慶祝東亞競技大會即將於八日於國都盛大舉行、郵政總局、爲紀念此空前盛擧、特作成紀念戳自八日起、凡各種郵便物皆可捺印云（左爲紀念戳）

股票行市
前場（八月四日）

▽奉天股票（短期）

	開盤	收盤	大價	小價
滿取	[illegible]	[illegible]	[illegible]	[illegible]
新東	[illegible]	[illegible]	[illegible]	[illegible]
鐘紡	[illegible]	[illegible]	[illegible]	[illegible]
新鐘	[illegible]	[illegible]	[illegible]	[illegible]
滿業	[illegible]	[illegible]	[illegible]	[illegible]
同新	[illegible]	[illegible]	[illegible]	[illegible]
滿纖	[illegible]	[illegible]	[illegible]	[illegible]
同新	[illegible]	[illegible]	[illegible]	[illegible]
營紡	[illegible]	[illegible]	[illegible]	[illegible]
東煙	[illegible]	[illegible]	[illegible]	[illegible]
滿亞	[illegible]	[illegible]	[illegible]	[illegible]
滿煙	[illegible]	[illegible]	[illegible]	[illegible]
電業	[illegible]	[illegible]	[illegible]	[illegible]
同新	[illegible]	[illegible]	[illegible]	[illegible]
商新	[illegible]	[illegible]	[illegible]	[illegible]
新船	[illegible]	[illegible]	[illegible]	[illegible]
五品	[illegible]	[illegible]	[illegible]	[illegible]
鞍鑛	[illegible]	[illegible]	[illegible]	[illegible]
南滿	[illegible]	[illegible]	[illegible]	[illegible]
大興	[illegible]	[illegible]	[illegible]	[illegible]
電々	[illegible]	[illegible]	[illegible]	[illegible]
同乙	[illegible]	[illegible]	[illegible]	[illegible]
同新	[illegible]	[illegible]	[illegible]	[illegible]
新朝	[illegible]	[illegible]	[illegible]	[illegible]
特產	[illegible]	[illegible]	[illegible]	[illegible]
滿土	[illegible]	[illegible]	[illegible]	[illegible]
撫船	[illegible]	[illegible]	[illegible]	[illegible]
滿毛	[illegible]	[illegible]	[illegible]	[illegible]
同新	[illegible]	[illegible]	[illegible]	[illegible]
大纖	[illegible]	[illegible]	[illegible]	[illegible]
同新	[illegible]	[illegible]	[illegible]	[illegible]
滿化	[illegible]	[illegible]	[illegible]	[illegible]
土木	[illegible]	[illegible]	[illegible]	[illegible]
瓦斯	[illegible]	[illegible]	[illegible]	[illegible]
日醫	[illegible]	[illegible]	[illegible]	[illegible]

▽大連股票（短期）

▽哈爾濱股票（短期）

▽東京股票（短期）

▽大阪股票（短期）

[illegible]	[illegible]	[illegible]	[illegible]	[illegible]

家庭

歡迎女性執筆

懸賞小徵文 你的丈夫

在今日的時代之下、有許多丈夫確是模範的代表、也有許多的丈夫終日是墮落在罪惡的深淵、有的粗暴、有的溫和也有的幾乎超出了我們的想像之外。那末再從反面來看呢、就是有許多女性們是享受了幸福、更有許多女性們是遭了極度的悲傷、爲了促起女性社會的健全發展、所以這次才有募集〃我的丈夫〃這個課題的企圖、用忠實的態度報告出你夫的人生觀、每日的生活方式以及共同生活的喜樂悲歡、如果你是一個幸福的人、當然可以作一般夫婦的代表者如果你是正陷於苦痛的深淵、或是被拘於暴虐的辱涉之下、社會和輿論的制裁、也可承受你的鳴冤、而暗示以自新之路、親愛的女同胞、振奮起你的筆鋒吧、署名隨意、作品披露、從優贈酬來稿直寄新京東六馬路康德新聞社文化部標明家庭徵文爲

獻給作母親的

—周中海—

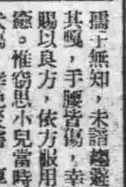

▲你願意你的子女孝順你嗎？那麼請你先孝順你的父母、給他作個榜樣吧！

▲你願你的子女作偉大的人物嗎？那麼你就應當學孟子的母親、岳飛的母親、陶侃的母親。

▲夫婦或妯娌之間、不要常打仗、尤不可說分外的哭話、小心你的子女學會了。

▲亞歷山大說過『父母的德行是子女最大的遺產』

▲氣了、惱了、小孩子明明無過、你也要打他罵他、拿小孩子撒氣、這是母親最大的毛病。

▲當向你的孩子們講說古今名人的美事懿行、以引起他們的效法和崇拜心。

▲不可使自己的孩子、常和好罵人好打仗的孩子去玩耍。

▲要常常向醫生打聽保養小孩的方法、要年年給他種痘。

▲三字經不說過嗎『養不教父之過』這豈是父親一人之過、當母親的無過嗎。〖完〗

治瘋狗咬傷良方

通遼僻處塞外、野狗成羣、每屆春秋、瘋狗種患、當局雖極力防捕迄未根絕、客春小兒偕同院王氏子暑興入學、甫出宅門、突遇瘋狗以蒲扇對其力扇、患者即現精首戰慄之狀、文急鳴鑼、閣辭更爲畏懼、不敢稍動、此則中瘋狗毒之確證也、若初被狗咬時、不必待其毒發始治、即時服後方一劑、再用烏藥一兩、剪湯汁拌飯一

孺子無知、未諳趨避、首遭其噬、手腿皆傷、幸經友人賜以良方、依方服用乃告痊癒。惟竊思小兒當時、雖被犬傷、幸免災害、厚蒙救助曷敢自私、爰將治療之原方分列於後、以廣流傳。

遭瘋狗咬者、其毒不能即發、速者待數日、遲者在百日內、必有心腹絞痛、如刀割裂、此即毒發之證也、既則亂抓亂咬、神思昏亂、當

豈使食之、得一星期黃生黃豆食之、不知生豆味者、爲未盡也、再服一劑、不用生黃豆食之、至第三星期、再以生黃豆食之、背知生豆氣作嘔者乃毒盡之驗、勿須再服、總不過三劑即愈、雖至牙關緊閉、口吐涎沫、命在須臾、將此藥前好、撬開灌之、定能起死回生其方如下：人參一錢、桔梗一錢、雲苓二錢、枳殼一錢、前胡一錢五分、羌活一錢五分、獨活一錢五分、川芎一錢、甘草一錢、生地榆四錢、鮮竹根五錢、無此味時以紫根代之、生薑一錢五分、清水濃煎溫服、如患者成人藥量加倍

家庭防空須知（四）

二、將易燃之危險物（煤油等）和食糧裝入事前挖掘之地窖內或放於安全處所、即免火災、而可保全生活必需之食物。

三、整理已關閉之門窗、詳察有無隙光之處、或裂縫之點。

四、無事絕對避免外出。

五、夜間實行燈火及警戒管制、一方防範敵空襲他方更須切防盜賊暗躍。

第四　空襲警報發令時

甲、家庭

一、熄滅一切火源、倘家庭

空襲警報發令時應當怎樣處置？

英娘

中燃燒瓦斯時、更須緊閉全栓、詳細巡視室內有無漏火之處。

二、一切容器內均滿盛以水

三、凡臺席、草袋類、均浸以多量水分、超過飽合量以上爲宜。

四、試用水道栓、是否順利出水。

五、接近隣居之防雨窗或玻璃窗、爲防止延燒之虞、須全部關閉、但不准上拴或鎖之類。

六、倘家庭中有不能活動於防空工作之人、須急速送往事前決定之救護所而採取適當之處置。

活躍職業線上的女性（十八）
辦事迅速仔密
女子郵務員

自從舉行了郵政創設十周年的各種行事之後、使我們多知道了許多郵務的常識、同時我們更知道有許多女性們也是在郵局窗口管理郵票或辦理掛號信件的固然而在總局裡辦事務的則是大量的多、但是外間都不太詳知這種職業女性的工作情形吧？甚於郵政局業務種類的擴大、所以有許多業務也都由郵局代辦了。例如儲金和存款的這類事務、便給郵政局增加了許多的麻煩事情、有存款、當然要核算利息有收支、當然必要有登錄和記帳這些手續、這類複雜而又必要細心的職務、便是由這些女子事務員來擔當的。凡是郵局的事務、都是一律的本着迅速確實的原則、一天一個清理、時刻不停的注意工作效率的增進、這些從事利息核算的女職員們、用左手翻閱着傳票上的數目字右手便在核算盤上撥動、竟有的快得像機械的活動一般、手在翻、目在視、而右手則在自動的打着算盤上的子兒、都不用舒眼睛去看也不會錯誤、所以新職員、是左顧右盼、而舊職員是目不轉睛的翻、閱、打、顯和一體、手眼心應付裕如的。

預防酷夏
使食慾不減退 多散步少飲涼物

『酷夏』是減少體重的一種病症、這種苦夏病是依據人的體質而發生、茲舉其發生的主要原因如次、

（一）夏日的炎熱、能使食慾減退、所以就不喜歡食蛋白質、和脂肪質、較多的東西、而喜食用淡白的食品、這樣來、飲物自然就要馬上增多結果營養不良而缺乏之。

（二）當氣發汗的時候、每人都、走會感覺口乾舌燥、爲解除這種苦痛、則必來飲用過剩的冷水、冰水及其他清涼的飲料才可消去那口乾的苦味、飲用過多的涼物、在不知不覺中、胃腸便受了莫大的傷害、食慾也就隨而減退、既然知道苦夏病的生成原因、我們也不能不來想一想相當的對策、現就所知者、來介紹給讀者或者略有小補。

一、應當攝食含有蛋白質和脂肪質、預防食慾的減退、更應食用含有多量維他命的東西。

二、夏季食慾不振的人們差不多都不喜食用早飯、起床後、還行一時間、或二時間的散步或者利用清爽的早晨、去讀書、是比較相宜施行苦夏的預防策、

三、大人較幼兒、兒童、還應一層注意。

長生鷄子

假使你希望你壽的鷄、要天天生一個鷄蛋的話、我有一個實驗過的方法告訴你你只消用生芝麻半斤、豬板油三兩、拌在一起、使牠生第一個蛋時起、天天給牠吃一頓（約兩許左右）那便保證你天天得一個蛋。

鳴謝

愈後鳴謝
不愧聖藥　沉疴一劑去
澤及人　可爲證謝
諸君請看患者愈後的歡聲

若素製藥株式會社公鑒　敬啓者敝人在幼年求學之時、因爲不好運動的關係、所以體格非常羸弱、自從離開學校之後即在職西豐專賣局自此之後身體的薄弱愈見加重終日精神委靡、食慾減退消化不良、面黃肌瘦、後時亦會請醫診治、判明爲患著很重的胃腸病、當即服藥治療、但總因藥力不適於病、故而未能見效、後閱報章得悉貴社出品之『若素』滿治胃腸諸症、遂即購來若素一瓶、於每日食後服用、此後食慾逐漸增加、胃腸消化力亦逐見強、因此肌肉亦日漸發達、未及兩月之久、百病皆消、一個衰弱的體格、驟然變成健壯的身軀、此種偉大驚人的藥力、實是使人意想不到、除將敝人愈後小照寄上外、並將此草、聊表謝意、即祝時安　感謝人　西豐專賣局　潘貴山

若素製藥株式會社殿　敬啓者敝人原從事工業、自離鄉出外受風雨之浸、血汗之苦、兼之不善衛生、故積年累月日後一日、年五月間、已不能支持、竟形容日漸憔悴、精神也因而萎靡、初尚不以爲意、迄今階級必臨院就醫試過許多名藥稍以床不起之勢、被諸藥症以致食慾不振、百病齊攻、幸有親友勸請試服、於是代購若素一瓶、服用之後立見奇效、於是食慾大增、百病皆消、諺云『人是鐵飯是鋼』誠非虛語、願後服藥不過數瓶、已將我病驅之身、轉於強壯、今日斬

自照、較前竟然判若兩人、所以敝人感激萬分、除將病愈後情況報告外、並將小照一枚奉上、聊表謝忱、即給同病之人作一參考、專此鳴謝　敬啓者敝人向患胃腸之久、操勞過度又兼食慾不振、雖曾就醫治療、滿醫不明投藥不宜、故終未見効、後經友人紹介、貴社出品之若素、試用後頗有效果、月餘病已霍然若失、不獨食慾增加、身體亦恢復健康、可見貴社所製若素之確効、與新聞紙上登載、竟絲毫不爽、敝人實屬感激、專此寄函以表謝悃　此致　若素製藥株式會社殿　敝人　王秀和謹上

保健藥壽
啓者、敝社爲提高國民保健、特印成多數『最新實驗讀本』一與『保健藥壽』、分贈有需要者、函索請寄郵費二角
奉天市信濃町十七號　若素製藥株式會社

藝文書房的
新京東長春大街一一七　振替新京四二二九

書名	價
情歌 白雪遺音	1.50
正二 老殘遊記	2.50
忠義水滸全書	1.00
青少年 生活記	1.50
大燒紅蓮寺	1.50
鉄扇公主	0.99

百用百效 心腹藥
心腸病百用百效多年胃病信者救
此藥專治心腹疼痛、嘔吐、瀉水、時常打嗝、心口發悶、胃痛、腹脹及心口刺痛、以及肝氣不和、積食、停食等症
德春堂藥店

獅子牙粉

獅子牙粉、取優秀原料、據嚴密而卓抜技術、經科化學工程所精製。所以能發揮殺菌、防臭、祛垢、防蛀等完全効果、得到健全白美的牙齒。

奉天　滿洲ライオン齒磨株式會社

大同報
發行者 康德新聞社
報費 一月一圓九十分 廣告價 一行三元
電話

猛炸澳洲黑德蘭港

毀敵航空基地等軍事設施

【東京四日電】日本大本營四日午後三時卅分發表 日本帝國海軍航空部隊、於七月卅日未明前往轟炸澳洲西岸中部之要衝黑德蘭港、隨處予敵航空基地並諸施設以極大損害云

敵方發表承認

【里斯本三日電】據墨爾本電稱、西南太平洋反軸心聯合軍司令部卅一日發表、日本航空部隊三十日對澳洲西岸中部要衝黑德蘭港、施行初次空襲

日軍陷松陽入遂昌

兼程猛進勢若破竹

【浙江〇〇基地四日電】日軍〇〇部隊、二日下午、先遣一隊進抵松陽西北三公里之烏井、部隊之主力、則於是時進至五水村（松陽東北方四公里）、取夾攻之勢、大軍勢如怒濤奔湧、並轟攻至松陽云

【浙江〇〇基地電】據日本陸軍航空部隊之偵察、日軍地上部隊、已於三日上午八時四十分、完全攻下松陽縣城矣

【浙江〇〇基地四日電】日軍〇〇部隊攻陷北界鎮後、一路南下、在遂昌北方五公里之宵云嶺西方、擊破渝軍暫編第三十五師約六百人、而於一日傍晚突入遂昌矣

在浙江作戰日軍鹵獲之蔣軍兵器（電送）

全印委會七日開幕

印度存亡在此一舉

英倫苟不讓步直面衝突必不可免

【里斯本三日電】印度國民會議派、業訂本月七日在孟買舉開全印委員會、日來各地代表紛紛齊集孟買、甘地翁三日已抵該地、會議派總長亞薩特與尼赫魯氏亦均由居住地出發、不日亦可到達、按此次會議、爲決定印度將來運命之關頭、擧世極爲關心、玆分述各方之情形如次

英國國內情形

據倫敦電稱、倫敦日報極望印度問題早日解決、據遠全印會議派各領袖歷次之聲明與談話、極令英國輿論陷於混亂而迷於徬徨、此次孟買舉開之會議、如果承認前次運用委員會之瓦爾達決議、則英國將更趨困難、現在孟買與倫敦、印度與英國已發不同之空氣籠罩、英國速圖滿解決英印間之糾紛

印度政廳當局

印度政廳當局對於此次會議、戒心甚重、深恐會議當日、警官隊與支持會議派之民衆間發生正面衝突、似已取非常戒備之辦法

印度民衆情形

據合衆社加爾各答特派員傳稱、舉開會議之七日、爲決定印度將來運命之日、故工場從業員、勞働者及一般民衆均欲正式參加、若然則印度軍需生產必蒙深刻影響、甘地提倡之英國政治勢力撤出印度一事、已得國民會議派執行委員會承認、[illegible]、但大勢所趨、或將密起波瀾、軍需工業地孟加拉之[illegible]

在英印人情形

民衆衛支持甘地主張、該地如發生大規模之反英運動、則英國將蒙極大打擊云、據瑞士日報倫敦特派員報稱、求英政治勢力撤出印度之瓦爾達決議、定能得國民會議派全印委員會之通過、全印民衆待甘地翁指令一下、將[illegible]

決毅然邁進

甘地駁英美之非難

【里斯本三日電】甘地翁二日在瓦爾達機關報哈利江、對英美方面非難國民會議派提案者發表覆文、表明斷然貫徹目的之決意如次

印度國民會議派所受直接或間接之威脅、決不能變動會議派之目的、以往會議派會不時被反對與彈壓、今後亦可仍舊不或稍變、英突最近所以異常興奮、即爲彈壓之先兆、此種彈壓或將使民衆一時屈伏、亦未可知、然而吾等運動、既然勃發、即以暴力與彈壓、難制止、印度人對於剷除英國支配力之正當要求、並無一人或疑、不過一事、稍有異見而已、試觀於吾等提案、所選時期並會議派運用委員會決議選擇今時期之理由、既已明述無遺、吾等之中、對於現代之戰爭、以毫未負擔任何使命爲可恥者、尚有人在、設若吾等自英國之束縛而解放時、吾等對於世界戰爭定能負起有效之使命事屬自然、[illegible]

印度獨立時

會議派即解消

【里斯本三日電】據由孟買來之消息、會議派運用委員會重鎭尼赫魯氏、三日於孟買舉開印度記者會議席上、力倡印度獨立之絕對的必要、且謂印度獨立之後、可以解散會議派、[illegible]云云其大意如左

國民會議派、自獲得印度自由之目的、即可解散會議派、然今日即以文書、明確誓約此事云

[illegible]

政廳反對民兵制度

高壓態度驟形露骨

【里斯本四日電】全印會議派於甘地翁指導之下、已展開擊然有序之獨立運動、英當局對此、故設口實大事壓迫、據新德里電稱、印度政廳對於目前國民會議派準備中之民兵制度、表明絕對反對之意如左

國民會議派、依七月十日之決議、正準備編成民兵、表面理由雖謂維持共同社會治安、實際乃謀擾印度政府治安維持之實務、並圖自樹治安機關、印度政廳對此非公認軍隊及其他制服、而政府更取斷然處置

回聯將在孟買開執行委員會

【里斯本三日電】據路透社新德里電稱、印度國民會議派委員會、以決定瓦爾達會議之重要、即將於七日開全印會議派委員會、以決定[illegible]、此次會議委員會閉會後、印度回教聯盟亦將於八月十六日在孟買開執行委員會、以決定回教徒聯盟對甘地翁之不服從運動表態度云

甘地翁抵孟買

（止之方針云）

【里斯本三日電】據孟買電稱、甘地翁以國民會議派全印委員會、七日行將開會、爲出席此次大會、三日由瓦爾達抵孟買、車站及沿道上、群衆堵列、歡呼迎送、甘地翁微笑頷首還赴旅邸矣

甘地晤金納歟

【里斯本三日電】路透社孟買電稱、當地官憲方面傳使國民會議派與回教聯盟關於印度獨立問題、[illegible]

印度教決支持

獨立運動

【里斯本四日電】據路透社浦那（孟買州）電稱、印度教總裁薩瓦爾加氏、三日電明印度教絕對支持國民會議派所主唱之印度獨立運動云云

我等主張如欲防遏印度分裂、或將來設置立法機關時、當使各黨選拔代表者以順應其實際勢力苟能容納此意見、則印度教絕對支持國民會議派之印度獨立運動云云

照片＝上、甘地中、尼赫魯下、金納

北高加索岌々瀕危

【里斯本四日電】據納諾情報、北高加索戰局、迄至三日、益告緊迫、聯合國側之消息亦承認德軍進至距北高索心臟部邁科普油田地帶百八十公里之處、以庫班河爲目標、勇猛進擊之德軍精銳、先後攻下伯拉里克里斯、進至薩利斯克洛斯托夫以南七十五公里一帶、日下向西洪勒克、巴布洛夫斯卡牙之運接線上、急造防禦線、努力集結兵力、似有意於該方面作一大決戰、然因德軍挾會進擊構築防衛陣地與集結兵力、均不能如願以償、故欲以此阻止德軍進擊實屬困難、倘該方面之蘇軍防衛線一旦崩壞、則克拉斯諾達、諾服羅斯克、固不待論、即邁科普油田地帶、亦將處於德軍控制壓下、德之北高加索全域已危如累卵矣

德軍抵克拉斯諾達爾

【里斯本二日電】路透社蘇聯軍防線之西南部戰線之戰況、最有進展之德軍、仍向南方追擊敗退之蘇軍、傳又佔領羅斯多夫、巴庫鐵道之要衝而先鋒部隊已進抵克拉斯諾達爾、據由高加索方面傳來之消息、[illegible]、列克急進中、又沿斯諾林格勒鐵路之補給機能已告喪失云

美物資極不足

國民恐怖益形深刻

【里斯本三日電】美國之軍需生產擴大、結果之生活狀態、政府最近禁止建築住宅、致使住宅發生恐慌、此項問題不啻爲下級生活者之苦惱原素、其二如次

一、政府關係者互相對立、漸次惡化、各部任意宣傳其重要性、製造空氣、日兩邊厚、更大事取消進詔

一、船舶與物資之不足、已將國民生活逼於窮絕之途、尤以汽油缺乏、交通困難日漸深刻

一、生產計劃之屢次變更、不外乎盡力增加勞工之工作、惟因報酬過少、勞働者階級對於政府之非難愈趨高揚云云

泰正式承認我國

今日喜逢一週年

東亞軸心自此彌堅

自新生泰國去年八月五日承認我國以來、轉瞬間已滿一周年矣、於維我國於大東亞戰爭下、與親邦日本相協力、擔任鎮護北邊之重責、並協助日軍南方作戰、向完成建設大東亞聖業之途上、突飛猛進、隨同大東亞戰之進展、滿泰兩國極應互相協力、爰乃互派公使、以聯絡兩國之感情、泰國政府任命陸軍少將鵬拉約達爲首任駐滿公使、即赴任、最近即將赴任、而我國亦已內定奉天市長鄒尚氏爲駐泰首任公使迫手續辦竣、即行正式任命、由於滿泰互派公使、不但兩國之親善關係、更形緊密、且能促進東亞共榮圈早日完成、當茲泰國承認我國一周年之際、意義誠屬深遠、滿泰兩國於此之餘、並矢志建設亞細亞云

發表談話如左

日本、滿洲國、中華民國及泰國、皆係東亞人、吾等大東亞諸國國民宜結成一體、無論軍事、政治、經濟諸問題、必須除掉所謂「外國」等對立之觀念、協力建設大東亞之偉業、余係軍人、任外交官一職、乃係初次、爲達成此種重大之目的、余雖不才、倘願以區區之意、致力於滿泰兩國之親善

承認我國一周年佳辰、新公使赴滿履新當此可値紀念之承

我駐泰公館定員決定

泰駐我公使館亦即可成立

我國政府、爲期東亞共榮圈、各國團結之強化、我國與泰國親善關係之增進、日前業已決定互派公使、設置公使館、目下正積極準備中、開我政府當局對於駐泰公使館之定員已有預定、公使一名、以下置參事官一名、理事官二名、理事官補二名、主事三名、公使已內定前奉天市長鄒尚氏（現德務廳參事官）而駐泰我國公使館不久亦即成立矣

東亞諸民宜成一體

泰公使談

【東京五日電】盟邦泰國、自從去年八月五日、正式承認我國以來、轉瞬一年、泰一國之首任駐我公使、業已決定爲現駐日大使館附武官鵬拉約達陸軍少將、不久即將

美英乾打雷不下雨

第二戰線本是空中樓閣

蘇聯重負未釋反吃大虧

【新德意志報四日電】蘇聯因北高加索戰局告急、大形狼狽、近來益於研求一切手段、喬起德軍撤速實現第二戰線、然英美兩只賦空口號、並不實地作去、是以數日來蘇聯對聯合國之態度漸趨強硬、茲據泰晤士報莫斯科特電所傳此間之消息、大要如左

蘇聯朝野尤其赤軍部內、對英美之不信與不滿、日趨激烈、乃理勢之當然、毫無疑問之餘地、赤軍兵士、稱傳單、以諷刺圖畫、大加挪揄、並冒第二戰線之結成耳、然迄今不見結成、殊令赤軍失望、加以德軍時由空中撒布蘇聯定締結後、即殷殷期待英美結成第二戰線、以減輕其擔負、但迄無結成消息、而德國側反將西部沿岸地域之兵力、大量撤退、開入德蘇戰線、此爲英美呼號結成第二戰線不足搖動德國側之左證也、因以上種種緣由、故蘇聯側之不滿與不滿、日趨深刻云

社說

操觚大會與東亞共榮

爲促進興亞聖業的先驅、而具有最大推動力的東亞操觚者大會、於親邦日本紀元二千六百年的慶典中、首先放開燦爛之花於東亞惟一繁榮的皇都東京、然後又於新興中國爲唱導大亞主義者人孫中山先生誕辰同志策源地的廣州市經汪主席親臨訓示、對此奮蔚錦簇之花叢、又極慇懇灌溉培育發揚的熊熊、於是此絢然堆錦、如火如荼、不啻五月紅榴明光照耀的東亞操觚者第二次大會、逐輝昌發育、由花團錦簇盈態極好的棖郁叢中、顯然勇猛奮發、向國家逢迎之勞的梅子、湧滿本固枝榮的姿態、緊我如竹茶、時至今日、迎我建國十周年的大慶、已有成枝搖的模樣、充盈的碩果、足資分擔偉大的大任、廣播優秀的種子、以完成大東亞共榮圈的樂園了、所以就於此時、依決議的成案、於我帝都新京、舉開第三次東亞操觚者之大會、依我滿日華援助體制的中心、集全亞操觚者之使命於一堂、開誠心、備忠誠、向謀推進興亞共榮的大道、其意義的深遠、責任的重要、無是莫可言喻的、對此、在操觚與會諸君子、自然皆有痛切的體認、堅固的成竹、交換種種至當不移的偉見確立協力邁進的方策、但人心不同如其面、我大東亞全民十餘億衆、恐未必理解通徹、認識清楚、一致廓然、毫無誤於敵性邪惡宣傳之謬見、介於其間的遺憾、此以不揮得現、特復環要申言其重大的作用與關係、期我大家共協依正義之準、同心協力、而免爲其他任何邪說讒言之所誤惑、是所厚望、現代國際戰爭、在兩陣鐵戈之塩演飛機大砲艦隊魚雷炸彈等巧妙的兵器武力戰、與操縱資源、交征生產地盤、驅遣貿易、獨占物力、企圖操縱世界作牢籠百態的經濟戰之前、尤重於民族的思想戰、主義的宣傳戰於是紙彈橫飛、筆桿千軍、所謂郁彬彬中、曾君的萬言倚馬、語講運籌的重要性乃與赳赳桓桓干城之選的衝鋒陷陣、殺敵致果、有過之而無不及了、古兵法云「攻心爲上攻城爲下」、思想戰宣傳戰、就是攻心方略的砲尖銳、而深用之妙存乎其人、則惟在筆陣諸君子知彼已知彼、審時觀變、向機應處、因應制宜、始能予操縱必勝的左券、所以文道、以建成新秩序建設的堅聚、這就是操觚者領導的最大使命本屆大會的最終成果、也就是完遂大東亞聖戰的最要關鍵、深實操觚者以全國心協力邁進的決勝千里的先實成算、把握勝利的、一直前進、人人感動、在後皆閱風解體、在已則敵愾同心、以發揚正義之價値、如日月麗天、江河潟地、衆目共仰、水到渠成而民衆樂者、皆有一定的標識、不致徘徊歧路、莫知所從也、雖敵方巧言如何互測險謀、虛構妄謬偽說、以欺騙天下的耳目、蠱惑我方的人心、搖動抵、陣容邪塵、或奪之以威、或誘之以利、危言聳聽、無所不至、但我衆情一致、重朝已方筆陣精確的報道與領導、忠實篤信、無可移易、縱任何巧言如雷、甚張爲幻、亦不易入、毋論、主義宣傳、必能當無攻者之襲、自當不値一時、無人去聽、無人去聽、自然也就無人來說了、造成會參殺人、其母安生織機的堅確信念、人人皆有不盡是非不言是非的固定志趣、那末搬是弄非的謠言、當然不絕自滅、而敵方間諜的詭使偏、自然到處碰壁、無所能施了、提倡激說的堅固一方面翻文藝鬪士的神情精神、一方面緩民衆的信念堅實、協力排除使之國結鞏固、不但使無再浸潤水的可能、且使向所滲入的弊策、完全消滅、一心一意走向東亞共榮的大道

一般會計 特別會計 追加預算

政府定妥實施要領

政府爲謀國策圓滑之進展及北邊之振興對於康德九年度一般會計追加預算、及特別會計追加預算以將依左列種々之必需條件分別實施

一般會計關係（六五七萬圓）

一、總務廳保留定員增員關係如運用休養臨召等定員的增員、

一、興城的政府休養所施設費之增加、

一、哈爾濱開拓指導員養成所營繕的擴充關係、（以上總務廳關係）

一、勤勞奉公隊員選定所用經費（民生部關係）

一、開拓指導員訓練所之整備關係

一、開拓民適地調查費之增加、

一、開拓民之補助經費、

一、開拓地給水之調查費（以上興農部關係）

一、海倫馬車鐵道株式銀費補助、以便一般農產物之運送（交通部關係）（一六六〇萬圓）

特別會計關係

一、關於開拓地改良土地有增加之必要、

一、大東港建設事業之擴充

周財長歸國

【南京四日電】國府財政部長周佛海氏、完成訪日重大使命後、刻於四日上午七時卅分、乘車經由上海歸還南京

都門東西

▽王野偉（奉天市長）於四日上午來京下榻金城旅社

滿洲國儲蓄債券當籤號碼

[illegible]

專治小兒氣卵

延春補天膏

專貼小兒氣卵大人疝氣僑陰腫墜小腸串氣

每張・八元 每張・四元 外埠函購

請由郵局掛號匯款每張加郵費四角用法簡便詳說明書函索說明書附郵票六分願來函者請叙述症狀

電話（二）六〇四一號

奉天市小西城門南電車道路西 明誠堂藥房

清血解毒

頭重如覆鐵鉢、頭疼坐臥不寧、耳鳴目眩、便秘暈眩、以及血壓過高、常感疲乏、苦痛不堪言狀、具有此種病狀者、十有八九係由梅毒菌作祟、倘不及早根治、愈趨惡化、後患實難設想……

在此環境的諸君、請速服用「毒必靈」保有藥到病除之功、起死回生之力、只由內服便可達到迅速治癒的目的、一試便知、服用本品「毒必靈」當日即可顯見奇效、立刻通便解除一切痛苦、所有體內的毒素及老廢物、隨同大便、洶洶的排出、其神效令人咋舌、其快速立竿見影、頭腦明朗、氣體爽、二三日繼續服用、神清氣爽、夜得甜蜜的睡眠、血壓自然降下、卓効驚人、實屬不可思議

（滿洲定價四圓五角）各大藥房均有出售

竹村製藥廠出品 大阪市東區南久太郎町

神力 驅梅新劑 毒必靈

中國交通兩銀行之復業問題

處理中國交通兩銀行中日聯合委員會爲兩行商定股票登記事通告

查中交兩行改組復業法業經本委員會決定、兩行股本總額即中國銀行爲新法幣二千萬元交通銀行爲新法幣一千萬元所有兩行原有商股東持有舊股票者限於確無敵性關係或既與敵方斷絕關係者准按舊股票原額以二對一之比例換給新股票（即以舊股票一〇〇元換給新幣新股票五十元）希各該股自本年八月一日起六箇月持同舊股票並原留印鑑所用圖章分別向左列各中交復業籌備辦事處處理登記手續以表核定換給新股票倘過之六箇月期限不來便利登記手續者得認爲棄權在遠地不易直接赴各該辦事處登記者可向各該辦事處請求空白印鑑紙蓋具原存印鑑所用圖章連同舊股票掛號郵寄上海各辦事處便利登記手續除由該兩行另行函達外特此通告即希注意幸勿延悞爲要

中國銀行復業籌備辦事處 上海靜安寺路五百二十六號

交通銀行復業籌備辦事處 上海靜安寺路九百九十九號

租倉庫廣告

一、場所 新京附近但最希望場所在新京東新京附新京車站附近各處

二、坪數「建坪」百坪以上

三、借用期間 約一個年

四、通知處 新京特別市新發路二〇七 滿洲土地開發株式會社 需品課 電話代表番號（二）七六一六

大東亞操觚者大會 行事細目全部商定

今日之日程爲參拜與訪問等

當局昨召開最後準備會

大東亞操觚者大會、即將於今（五日）開始第一日之參拜與訪問等各行事、明（六日）午前九時則於紀念公會堂正式揭幕、因此主辦方面之我政府當局、特於昨（四日）午後二時、假大會場紀念公會堂、舉開最後之大會準備會議、出席者以武藤弘報處長（大會委員長）爲中心、以下有大會部長荒開永、各代表團長並其他各關係者三十餘人、席間對於處長之推敲、並大會每日行事細目等、積極縝密之協議後、已經完全定妥、

今日出動之代表 參拜 訪問

此外對於今大會第一日參加參拜並訪問之代表名單如左

日本側
東京日日新聞社 布施 勝治
同盟通信社 塚本 義隆
朝日新聞社 白川 威海
日本新聞會 池田 邦夫
雜誌社 石川 眞男

中華側
中央電訊社 趙 泰儒
庸報社 管 翼賢
廣東迅報社 唐澤 信夫
廣東民聲日報社 綠 瑞亭

滿洲側
蒙古聯合自治政府弘報局 愚勒布圖格其
滿洲國通信社 松方義三郎
滿洲日日新聞社 松本 豐三
滿洲新聞社 和田日出吉
康德新聞社 菊池 貞二

記者團到奉 日大本營派遣 已往撫順觀察

【奉天】日本大本營派遣之滿洲國視察團陸軍省記者會一行同盟松尾義男氏等十三名、由陸軍報道部武田大尉引率之下、四日晨抵奉、由關東軍報道部松本囑託爲嚮導、是日下午零時十五分、往撫順視察、一行視察撫順鞍山之後、擬六日晨再回奉天、七日晚由奉天出發、北上赴哈爾濱云

馬事大會明日燦然發軔

第一日 新京吉林間長途競爭乘騎

北支選手王（上）與二君

於我酷烈炮火洗禮在大陸之觀、作戰後之共戰協制確立之一翼、與將兵一齊在前線奮戰奮闘之「義士軍馬」、其英雄偉之勳績、實多令人感佩、故當茲建國十周佳年、乃以編纂豪華之馬事大會爲慶祝紀念行事之一、此項大會、即將於明日（六日）始其三日間、在國都南郊（南嶺）、於全滿各地代表、及遠自親邦日本來參加之日本代表等出場之下、茲盛大舉行、大會之規模、內容、皆堪稱宏大、其定

第一日（六日）爲長途競爭騎乘、定午前六時自國都出發、展開豪華之續幕、廣地騎乘、出場者人員滿洲方面五名、日本三名、關東州三名、於不整齊之地帶、作障碍騎乘、再次爲由松平直國伯、津輕義孝伯、杉田吉男、明石元長男、佐野常光、二村秀治、本間五郎、鍋島直治東鄉一雄、鮫峽公元等諸氏表演日本古式打毬妙技、以及日本選手大障碍飛越、民間有山田勝永氏、以外西入弘、日本商邁兩氏參加凡此皆十分引人注觀、更有籃球各手商岡敏子亦行出場、展示近代馬術之精粹最後爲國軍一中隊之戰闘演習、此乃最足爲馬事大會放一異彩者、於全滿國民之愛馬思想之普上貢獻實大意義誠極深遠、大會之盛況、頗堪期待云

第二日晨行開會式

競技節目多彩前此未曾有

第二日（七日）則將於午前九時於大學開開會式、其次爲少年男女表演馬術、日本選手表演純馬術、學生團地騎乘競技、日本選手打毬競技、一般障碍飛越、日本古式騎射、皇軍將校廢地騎乘、國軍騎兵特殊騎乘之各節目、於如此熱烈緊張之競技中、於新京吉林間作長途騎乘競技之選手亦預定騎乘終了到達決勝點

第三日（八日）自午前九時起、衛者於第二日作長途騎乘競技馬之餘力、此外更有國軍騎兵之特殊騎乘少年男女之障碍飛越競技、日本古式騎射、自馬障碍飛越技、日本選手純馬術、皇軍下士官障碍廢地騎乘、日本選手大障碍飛越國軍戰闘演習等、

最惹注目之參加人 選與節目

參加此次大會之最惹人注目者、於少年男女馬場馬術表演一項中、有滿大佐令嬡、阿部中銀理事之令郎、宮內中銀公主續支行支配人令嬡三姊妹等出場、純馬術表演一項中則將有國林四克候補之擾國精民、拍澀高等馬術之妙技、次爲厚生

赤誠在奔流

奉天等代表獻金時之一剎

奉天、鞍山、撫順、本溪湖等四都市之民衆、爲加強大空之守護、並表露其銃後協力之熱忱起見、募得鉅款（總數五十萬元）經決定作爲國軍軍用機之獻金、已由奉天市長王賢湋所得之款攜帶來京、民間代表唐主堂等七名、於昨（四日）晨九時、已交於治安部（照片爲一獻金時之情景）

八月的歡喜曲

很够味佳年盛事又都趕到這個月裏來、就表現着興亞先驅的我國之偉大處

到這月來、無形中它給八月更平添不少光彩、使你欣喜、使你愛戀、

◇…在這個可以說是麗親之月的八月裏、以今天（五日）之大東亞操觚者大會起始、繼之有十週年慶祝馬事大會、東亞競技大會、日滿交驩武道大會

◇…最先舉開的大東亞操觚者大會、這是集中東亞文化使者的意見、相互披誠探討、以期獲得新的工作方針藉謀備戰下東亞一貫報道陣之體制、偉共同爲建設大東亞而努力的、

繼此由六日起至八日止在南嶺舉行之馬事大會更是我國最初的創舉、這個大會可以說是滿洲的立體展、從新京起至吉林止亘四十公里之長途、由二十名選手各乘駿馬、馳驟於京吉大道、展開人馬一體的騎乘競技、那該多麼壯觀、多麼有趣呢？

荷風同義、柔雨滿霄、盛夏八月的風光、本來就很够味而建國十周紀念佳年中的許多慶祝行事、偏又趕在這以後、從八日至十一日之四日間內、在南嶺綜合運動場及其他運動場、集合大東亞青年數萬人舉行世紀的大東亞競技大會、展開亞細亞民族的祭典、同時、更於牡丹公園內神武殿舉行肅的日滿交驩武道大會、至此、像以上的種種慶祝行事在周佳年但是在內面裏正是國建國十年躍進的偉大我該如何銘感呢

還些行事警告一段落後、翌日十二日大東亞建設博覽會又行揭幕、全館在大同公園內、清澄日望土的建築可以象徵大東亞前途的明朗、同時、在這大會裏、把大東亞的全貌、介紹給全國民衆、意義淘屬深遠

——陳友光——

厚生週間之前奏

均定於廿三日晚舉行

【本社一主辦一】厚生慰安之夕【一免費一入場一】禁煙電影之夕

厚生週間、即將於九月間開始、本社及新京特別市公署協和會首都本部等各方、爲增進該週間之效率起見、特聯合主辦「禁煙映畫之夕」及「厚生慰安之夕」、「禁煙電影之夕」定於八月廿三日假協和會館舉開、所放映之片皆爲有關禁煙者、「厚生慰安之夕」則定於同日下午七時假大同公園音樂堂舉行、其內容有音樂（滿蒂名歌手出演）舞踏（新京市第一女高數十名登台表演）武技（滿洲武技協會十名露演）等、以上兩會、入場均免費、歡迎一般市民踴躍入覽、想屆時定有一番盛況、

國內外選手 皆猛練習中

東亞競技大會近在目前

慶祝建國十周年行事中最光輝燦爛又最熱烈壯觀的東亞競技大會、將於三日之後在我國都新京盛大舉開、日本、中國、及蒙古等國外代表選手們、業已先後來京、合宿於南嶺東亞競技之青年熱內、國內選手則各宿於醫科大學、正分別展開最後的猛烈的練習、主辦之民生部方面、亦正積極準備一切、

競技大會 歡迎參觀 僅游泳等項收費

競技大會之參觀、除游泳野球及乒乓球三項收入場費五角外、其他完全免費、極端歡迎一官民人等到場參觀云、

去年度全聯一任本部處理之案 多已解決或正在進行

實現困難者僅有四件

關於康德八年度協和會全國聯合協議會一任中央本部處理之議案、經處理結果、計解決者十一件、實現困難者四件、解決中一部進行者二件、進行中者十一件、研究中者一件、審議未了者二件、中央本部方面、會於三、四兩日舉行全聯事後處理委員幹事聯合會、茲誌各件處理結果如左

第一部（關於建國精神事項）

▽二號＝關於開拓神社建立之件（實現困難）
▽三號＝關於協和會運動徹底之件（進行中）
▽四號＝聯合協議會運營强化之件（進行中）

強化細胞組織

首都本部定六日起 行分會實態調查

當建國十周年之本年、爲推進協和會之運動、並期强化其細胞之組織起見、協和會首都本部定自六日起亘三日間實施分會之實態調查、俾資對於分會工作之實績、有所統計、同時更以此種實態調查所得、作爲今後分會活動上參考、茲將應受調査之分會名誌下：

▽六日 兒玉分會、興運分會、何家屯分會、吉林分會
▽七日 朝日分會、南大經分會、桃源分會
▽八日 義和分會、大和分會、平治分會、范家店分會

四十四都市大合奏

東亞都市大會 參加都市及日程均決定

基於向聖戰完遂途上邁進之理想、並用來慶祝我國建國十周年、爾預定於來之九月十二十三兩日間、在國都新京舉開之東亞大都市大會東亞之內親盟各邦無不準備來參加該會、而主辦者之我新京特別市署、曾於月之三日午前十時假市署第一會議室舉開奉天、哈爾濱、吉林、撫順、安東、鞍山、牡丹江等各都市之祝典事務局代表、舉開大東亞大都市大會最後之準備討論會、除決定大會之日程而外、更發表來參加會之各大都市

參加都市

▽日本方面＝東京、京都、大阪、神戶、橫濱、名古屋、京城、釜山、平壤、台北、大連、札幌、函館、横須賀、川崎、長崎、佐世保、靜岡、仙台、廣島、吳、福岡、八幡、小倉、熊本、以上共廿六都市
▽中蒙方面＝南京、上海、北京、天津、漢口、青島、廣東、濟南、太原張家口以上共十都市
▽我國＝新京、奉天、哈爾濱、安東、鞍山、撫順、牡丹江、吉林、以上共八都市

全部共四十四都市

至於大會之日程要、爲九月十日新京集合、十二十三兩日、於大和旅館會場舉開大會、於十五日參加慶祝祝賀會後、即赴吉林、哈爾濱、奉天、撫順各地方視察云

受信器交換會 電電舉辦・十日開始

上赴哈爾濱云

因新京、吉林、四平、公主嶺之電々放送普及局、爲防止或因重新購買新型無線電收音機（受信器）而致將其舊收音機擱置不用者之家庭甚夥、電々當局有鑒及此、乃定自八月十日起至二十日止之十日間、舉行受信器交換會、以期徹底資源愛護、故予免費檢修品回收運動、故予免費實施旋轉變及交換等事宜、當此新無線電購買困難之際、而試行此有意義之交換會、故其成果、頗堪期待云

赴哈拉哈等地 須有鼠疫預防注射證

迎我建國十周年之佳歲、各種祝賀式典相繼舉行尤其國都新京更爲各式典舉行之所在地、是以今歲以來首都內之百斯篤防疫由市署首警共同協力下築成堅强之防疫陣、今秋更將有甚多之行事依次舉開、新京鐵道警護隊、爲求百斯篤鼠疫豫防之萬全起見、於月之四日已以佈告發表、嗣往來於哈拉哈、王府七家屯等鼠疫地區之旅客如無豫防注射證明者、即加限制云

緊急議案

▽關於日滿軍警急問强化之件（進行中）

第二部（關於民族協和實現事項）

▽一號＝興安行政振興之件（研究中）
▽二號＝對蒙地地政方針及地籍整理之件（解決）
▽三號＝大市特別市協和會奉天市部中央直轄之件（實現困難）
▽四號＝關於市制實施之件（解決）
▽五號＝下級官公吏並初等教員待遇改善之件（解決）
▽七號＝暫行民籍法第一百十三號就籍許可申請手續修正之件（進行中）

第三部（關於國民動員完成事項）

▽一號＝關於北滿地區協和義勇奉公隊組織之件（解決）
▽四號＝總局自動車料金要望之件（解決）
▽五號＝復州灣鹽業運營要望之件（進行中）
▽六號＝治水護岸之件（進行中）

第四部（關於國民生活向上事項）

▽三號＝交易場巡迴穀物檢查國營化之件（進行中）
▽四號＝皮毛收買價格之件（解決）
▽五號＝官民一體體制具現之件（解決）
▽六號＝禁烟特稅廢止之件（實現困難）
▽八號＝鮮系學校教育改善之件（解決）
▽八號＝滿系商人在華北向家庭送金之件（解決）
▽十號＝對國兵入隊者及家族慰謝慰安日設定之件（解決）
▽十二號＝蓆席及葦子統制之件（解決）
▽十三號＝强制調停制度設定之件（解決）
▽二十號＝勞勵國策之件（進行中）
▽廿一號＝特殊作物增産之件（解決中、一部進行中）
▽廿二號＝農産物並生活必需品適正價格之件（進行中）
▽廿三號＝農村振興並增産對策之件（解決中一部進行中）
▽廿四號＝中小商工業者輔導之件（進行中）
▽廿五號＝商工金融機關設置之件（審議未終）
▽廿六號＝統制經濟推進之件（進行中）
▽廿七號＝綜合經濟調查機關設置之件（審議未終）

翼贊文化戰 國立中央圖書館 下週內開幕

籌備漸就緒已移入新址

國立中央圖書館籌備處、自康德六年依據勅令創設以來即行積極蒐集資料圖書、參攷文獻等、並行整備國內民衆教育設施、俾以文化的力量於大東亞聖戰之完成上有所貢獻、該館過去曾對政府各機關、各會社、在京各大學提供幾多政治、經濟、教育、文化上等參考文獻、該館已於昨日由政府第十二代用廳舍（第十四代用廳舍）遷移至國務院分館、在下週內、即可正式開幕、除提供各官廳、會社、學校等機關應用資料外、更設有閱覽室、以便學者隨時觀覽、該館館長法學博士鶴川政治郎氏、昨發表談話如左

圖書館籌備處事務、承各方面協力之下、竟滑步上正軌、今次遷移至政府第十四廳舍內、因該廳舍寬廣、故擬將所蒐集之圖書資料等、供給一般閱覽、於今大東亞聖戰下、本館決以所藏之四萬册圖書、貢獻國家文化戰、而行公開閱覽云

第二教職員分會懇談會

中央本部今日召開

協和會首都本部爲謀本月八日協和會例會舉開之徹底及促進協和工作之向上發展計、並爲教育界之分會員、以一致民之立場務要參加本月例會、藉期周知計、故乃以定於今（五日）午後二時半假中央本部第一會議室召開第二教職員分會員懇談會、

鐵鋼協議會

定本月十五日成立 鐵鋼懇話會已解散

由於國內鋼鐵事業之發展、現在之鐵鋼懇話會已經鐵鋼事業者之同意而行解散、而另行準備結成社團法人滿洲鐵鋼協議會、鐵鋼懇話會之解散式、於三日上午十一時中政府側比野礦山司長、田中鐵鋼科長及其他關係出席下假中央銀行俱樂部舉行、式後繼續舉開鐵鋼協議會設立協議會、對於定款案編制及設立準備事務所等事項、加以協議當樣決定於月之十三日舉開創立總會云

醬及醬油品評會

正舉行中、廉價之美物將出現

滿洲食醬醬油統制中央會、根據滿洲之食醬醬油自給自足方針、並因有日本之優秀釀造業者之來援、目下正在積極的實行增産、該會爲於三日網羅新京、奉天、哈爾濱之日滿系之醬油食醬之釀造業中之權威者、組成共覽審查會、同時以該審查會爲中心而舉開滿洲第一次共覽審查會、第一日（三日）由經濟部之廉田酒仙技正佳、協同醬業之權威者等、實施審查、其計分方法計爲色澤（十分）香氣（廿分）味（七十分）合計百分、此外則將另由大陸科學院川上研究官、及奉天農大杉浦教授、哈爾濱工大教授等作化學的分析、與其審查相照合、而評定其製品之綜合等級、然後更擬將已於經濟部立案之食醬醬油公定價格之基準分成四等級、以合理的價格而行販賣、故美食醬醬油、將來價廉之醬油出現云、▲右照片係審查時之情形

今日的行事

▽大東亞操觚者大會（上午九時開始並訪問行事）
▽壯丁檢査之第五日

天聲

然是每日短時間的定時給水、並且還遭遇着有許多不方便、也都忍耐過來、連日的落雨、水源恢復原態市當局正積極籌手解除時間給水制、還又可以恢復以前的自由用水了、日期想像是在八月十日左右、然而新京的水源是給新京市民用的、所以市民隨時都要存節水的心理、不必管是否是時間給水、還是自由用水、因爲浪費水、和節省水的利害、都久是市民享受的

▽很欽佩市民、當都二月來因爲天旱不雨感覺水荒的時期、市民都能徹底協力、雖

股票行市

▽奉天股票（短期）後場（八月四日）

名稱	開盤	收盤	大值	小值
滿取	[illegible]	[illegible]	[illegible]	[illegible]
新東	[illegible]	[illegible]	[illegible]	[illegible]
鐘紡	[illegible]	[illegible]	[illegible]	[illegible]
新鐘	[illegible]	[illegible]	[illegible]	[illegible]
滿業	[illegible]	[illegible]	[illegible]	[illegible]
同新	[illegible]	[illegible]	[illegible]	[illegible]
滿鐵	[illegible]	[illegible]	[illegible]	[illegible]
同新	[illegible]	[illegible]	[illegible]	[illegible]
營紡	[illegible]	[illegible]	[illegible]	[illegible]
東拓	[illegible]	[illegible]	[illegible]	[illegible]
滿電	[illegible]	[illegible]	[illegible]	[illegible]
滿鐵	[illegible]	[illegible]	[illegible]	[illegible]
電業	[illegible]	[illegible]	[illegible]	[illegible]
同新	[illegible]	[illegible]	[illegible]	[illegible]
新船	[illegible]	[illegible]	[illegible]	[illegible]
五品	[illegible]	[illegible]	[illegible]	[illegible]
鞍鋼	[illegible]	[illegible]	[illegible]	[illegible]
南滿	[illegible]	[illegible]	[illegible]	[illegible]
大興	[illegible]	[illegible]	[illegible]	[illegible]
電々	[illegible]	[illegible]	[illegible]	[illegible]
同乙	[illegible]	[illegible]	[illegible]	[illegible]
同新	[illegible]	[illegible]	[illegible]	[illegible]
新朝	[illegible]	[illegible]	[illegible]	[illegible]
特產	[illegible]	[illegible]	[illegible]	[illegible]
滿土	[illegible]	[illegible]	[illegible]	[illegible]
撫醬	[illegible]	[illegible]	[illegible]	[illegible]
滿毛	[illegible]	[illegible]	[illegible]	[illegible]
同新	[illegible]	[illegible]	[illegible]	[illegible]
大纖	[illegible]	[illegible]	[illegible]	[illegible]
同新	[illegible]	[illegible]	[illegible]	[illegible]
滿工	[illegible]	[illegible]	[illegible]	[illegible]
滿化	[illegible]	[illegible]	[illegible]	[illegible]
土木	[illegible]	[illegible]	[illegible]	[illegible]
東拓	[illegible]	[illegible]	[illegible]	[illegible]
瓦斯	[illegible]	[illegible]	[illegible]	[illegible]
日晉	[illegible]	[illegible]	[illegible]	[illegible]

▽大連股票（短期）

名稱	開盤	收盤	大值	小值
五品	[illegible]	[illegible]	[illegible]	[illegible]
滿取	[illegible]	[illegible]	[illegible]	[illegible]
大新	[illegible]	[illegible]	[illegible]	[illegible]
新東	[illegible]	[illegible]	[illegible]	[illegible]
鐘紡	[illegible]	[illegible]	[illegible]	[illegible]
新鐘	[illegible]	[illegible]	[illegible]	[illegible]
郵船	[illegible]	[illegible]	[illegible]	[illegible]
新船	[illegible]	[illegible]	[illegible]	[illegible]
商船	[illegible]	[illegible]	[illegible]	[illegible]
新商	[illegible]	[illegible]	[illegible]	[illegible]
日晉	[illegible]	[illegible]	[illegible]	[illegible]
日魯	[illegible]	[illegible]	[illegible]	[illegible]
日石	[illegible]	[illegible]	[illegible]	[illegible]
系谷	[illegible]	[illegible]	[illegible]	[illegible]
滿業	[illegible]	[illegible]	[illegible]	[illegible]

▽哈爾濱股票（短期）

名稱	開盤	收盤	大值	小值
大興	[illegible]	[illegible]	[illegible]	[illegible]
滿鐵	[illegible]	[illegible]	[illegible]	[illegible]
同新	[illegible]	[illegible]	[illegible]	[illegible]
營新	[illegible]	[illegible]	[illegible]	[illegible]
滿業	[illegible]	[illegible]	[illegible]	[illegible]
新業	[illegible]	[illegible]	[illegible]	[illegible]
哈取	[illegible]	[illegible]	[illegible]	[illegible]
同新	[illegible]	[illegible]	[illegible]	[illegible]
大和	[illegible]	[illegible]	[illegible]	[illegible]
大纖	[illegible]	[illegible]	[illegible]	[illegible]
同新	[illegible]	[illegible]	[illegible]	[illegible]
瓦斯	[illegible]	[illegible]	[illegible]	[illegible]
同新	[illegible]	[illegible]	[illegible]	[illegible]
滿化	[illegible]	[illegible]	[illegible]	[illegible]
土木	[illegible]	[illegible]	[illegible]	[illegible]
海外	[illegible]	[illegible]	[illegible]	[illegible]
同乙	[illegible]	[illegible]	[illegible]	[illegible]
電業	[illegible]	[illegible]	[illegible]	[illegible]
永新	[illegible]	[illegible]	[illegible]	[illegible]

▽東京股票（短期）

名稱	開盤	收盤	大值	小值
大興	[illegible]	[illegible]	[illegible]	[illegible]
興業	[illegible]	[illegible]	[illegible]	[illegible]
鐘紡	[illegible]	[illegible]	[illegible]	[illegible]
新東	[illegible]	[illegible]	[illegible]	[illegible]
新鐘	[illegible]	[illegible]	[illegible]	[illegible]
大東	[illegible]	[illegible]	[illegible]	[illegible]
新鐵	[illegible]	[illegible]	[illegible]	[illegible]
新船	[illegible]	[illegible]	[illegible]	[illegible]
日石	[illegible]	[illegible]	[illegible]	[illegible]

▽大阪股票（短期）

名稱	開盤	收盤	大值	小值
大新	[illegible]	[illegible]	[illegible]	[illegible]
新東	[illegible]	[illegible]	[illegible]	[illegible]
鐘紡	[illegible]	[illegible]	[illegible]	[illegible]
新鐘	[illegible]	[illegible]	[illegible]	[illegible]
日新	[illegible]	[illegible]	[illegible]	[illegible]
郵船	[illegible]	[illegible]	[illegible]	[illegible]
新船	[illegible]	[illegible]	[illegible]	[illegible]
商船	[illegible]	[illegible]	[illegible]	[illegible]
三重	[illegible]	[illegible]	[illegible]	[illegible]
紡綱	[illegible]	[illegible]	[illegible]	[illegible]

中銀賬尾

廿三日中銀帳尾如左（單位千圓△印減）

紙幣	[illegible]
預金	[illegible]
貸出	[illegible]

今天影戲

大安 今日公演 金星公司出品 首對有聲白情愛片 紅淚影 主演 孫景璐 胡楓 十一公上海新片 金玉滿堂

今日公映 滿映出品有聲哀情巨片 籬畔花香 主演 張靜 杜璞 下期七日准映新片 全部首映 歡喜冤家 新華聯華 加演新聞

新民 八月五日 綠玉鐘 花玲霞 賈洞仙 花彼桂花 彼花蔽花 三星期 早場 十八 伐法子門男 洞法寺都 晚場 頭本 桃花小姐

國都 今日公演 華公司出品 有聲歌唱巨片 八月四日起連演三天 玫瑰飄零 主演 李麗華 楊柳 加演 新聞 期七日起演 上海新華影片

國泰 今日公演 金星公司出品 時裝愛情片 八月一日起至七日止連演七天 紅淚影 主演 孫景璐 胡楓 長短期優待券本日有效

下期公演 再演新片

長春 八月五日 早場 晚場 ...（節目表）

孩童藥片

小兒健胃整腸常備良藥！

◎主治 傷食吐乳便秘腹痛 肝積嘔逆下痢胃便 驚風咳嗽感冒頭痛 消化不良小兒諸症

奉天 藤華大藥房

強精補腎丸

新大陸藥房

九州大藥房

當日止咳 益肺丸

民益鐵工廠出品

奉天市小西關 王伯勳

古 今

主治 去頭火上昇通大小便 淋梅毒瘡病各種毒症

神效並暢銷

七ふく ひふみ（七福牌 清濁百毒丸）

大阪高津表門筋

強力家庭藥

ピオトニク

我亦是 您亦是 姑娘亦是 智慮爲 國振作

使疲勞恢復 使精力充溢

滿洲武田藥品株式會社

各地通訊

衛國重任莫讓他人
楡樹徵兵檢查圓滿竣事

【楡樹】本年度徵集壯丁檢查、隸屬於第二徵兵管區徵兵官劉中校、一行九名由各機關學校民衆歡迎之下、已蒞楡城、該行不以風塵之苦、於八月一日假協和會館大禮堂、即開始檢查、嗣按條位、當是青年壯士、得此良機、正投筆從戎揚眉吐氣之時、若經檢查合格而入營者、則爲國效忠、益有光於鄉里云

勞働者的糧穀配給
本月一日已行改正

【撫順】本市從來由勞務興國會所施實施之第二種指定勞働者、對糧穀之配給方法近已實行變更之、於八月一日起實施、爲期配給之圓滑便其萬無遺憾變更事項如下

一、登錄勞働者勞働、第二種該當勞働者之指定、由市公署勞務科擔當、
二、對第二種勞働者糧穀配給票之發行、由市經濟科擔當
三、對糧穀配給票之發行以戶口票與勞働票爲基準
四、勞働者糧穀配給票之發行須持戶口票於市勞務科受該科之蓋印證明爲當該勞働者
五、各區長按前記證明印對所持者、發行糧穀配給票
六、對從來勞務興國會、證明與蓋印即作爲無效
七、對勞働第二種勞働者之配給方法、依撫順市糧穀配給組合之取扱與期間、爲甚市之指定云

屯牌長講習會

【蛟河】我國肇建於玆、已屆十年、對於第一線之公吏實有訓練之必要、我蛟縣當局有鑒及此、調令各村、一體實施屯牌長教養講習會、茲池水霧村長關吉魁、鑒於時局之重大、屯牌長、非加以指導育成、不能使村屯行政充分發展邁進期完遂隣保互助之意義、故於七月二十八日、召開全村之屯牌長講習會、擔當講師、本村警察分駐所長、村長協和分會書記、興農合作社駐在員、及村公所各系長等、於八月一日圓滿閉幕云

少年團大訓練

【公安】對於協和少年團、自前日起、亘一週間、假縣城實驗校、施以軍事訓練、每日學術兩科努力教導云

授以救濟的常識
看護婦開始訓練

【哈爾濱】市警察當局、爲謀衛生施設之萬全、準備一旦有事之際、使看護人材得以充分使役乃擬定教練補助看護婦、以市立醫院爲訓練所、而使市內日滿鮮俄系護婦一致參加訓練、自前日起、對日系看護婦已開始入所訓練、預定訓練期爲一週間然後再行訓練滿鮮俄系入所受訓練以衛生常識、救護常識、於必要時、即可隨時出而爲社會服務

少婦口角氣閉
被救治得甦生

【哈爾濱】山東人張邦治、年廿一歲、無事在新安埠地包街十九號院內三層居住、彼有髮妻張鄧氏、年方廿二歲、與之在該處居住、因爲無工作、生活困難、所以夫妻間時常發生口角、不料於前日下午十時許、夫妻二人又因細故口角、張邦治則登床安眠、及至一覺醒來、則見其妻倒在地上已經不知人事、驚慌之下當即報警、然後又電招救急車到場加以救治、始行醒來、最後判明係因氣所致

國民熱誠的總力整備國防
敦化漢醫支部醵飛機獻金呈交軍方

【敦化】省界自發起向軍方獻金慰問運動後、各界皆紛紛接踵而獻金、以盡其槍後報國之赤誠、今吉林省漢醫敦化支部長陳宗勳爲慰問護國患者起見故晝夜連絡該漢醫支部下各所屬員、結果漢醫方面募集壹百四拾圓漢藥商方面募集壹百七十五圓、共計三百十五圓、於八月一日、由該支部長陳宗勳代表獻納於首都治安部、似陳支部長之義舉、關係當局甚爲感激云

鍛鍊職員體育
舉行球術比賽

【東豐】本縣當局、於此大東亞戰爭、節節勝利、樹立綜赫戰果之際、爲使縣職員具有健康的身體、始能擔負復興東亞的大任、自七月二十一日起至七月二十九日止午後一時各職員在警察署及樹人校分別舉行乒乓球排球籃球等比賽、於二十九日舉行賞品授與式本諸體育道德努力精進、以資鍛鍊身體增進健康云

統制油脂及原料
日政府計畫設立新會社

【大連】日本政府爲期動植物油脂及植物油脂原料之配給圓滑並適正價格起見、曾經決定以三千二百五十萬圓資本金、設立帝國油糧統制株式會社、目下農林省、業者及當事者間、正在愼重審議關於其他事項、定於八月中旬舉開創立總會、按該統制會社、乃統合原來之日本大豆統制及魚油統制之各統制機關、而爲一元統制下之新統制機關、油脂之品種計動植物油二十三、四種、植物油脂原料十四、五種、關於統合運用、政府對於人選極其愼重、其機構大體分爲三局、九部三十六課云

自轉車用鑑扎
檢查旬間

【東豐】本縣當局、鑑於康德九年度、對於自轉車番號鑑札、實施配給、已經兩月有奇、尚未能完整、自轉車之檢查、不但保護個人之安全、且對國稅之徵收、亦關重要、乃自七月二十日起至月末日止、規定爲自轉車取締旬間、擬具要領、飭各警察署、轉飭民衆一體遵知凡有自轉車在此期間內申請檢查切勿自誤茲將要領錄後

一、檢查時依據康德八年度之自轉車名簿一一檢查之
二、如因物質缺乏而廢車時依自轉車取締規則第四條呈報之
三、不屬第二項之呈報擅自廢車時、依本規則第九條從重處罰之
四、公用自轉車之檢查、限其官廳責任者、向所在地警務署申請檢查之
五、各署所轄之公用車番號但按本規則、第九條處罰之尙扣押其自轉車、
六、於本取締週間發現未有自轉車番號、鑑扎者、不時、向縣申請之、
七、由七月十八日起、再有申領自轉車番號、鑑扎者每枚按一圓徵收之、但須製成名簿報告、
八、將自轉車番號鑑扎回收之、於七月末日一日送縣
九、於七月末日、各署須將番號、扎款以及剩餘之自轉車番號鑑扎一同報告
十、倘有縣各科所有之自轉車未受檢查者系本人至急向警察署申請受其檢查之

最近各傳染病
患者統計

【哈爾濱】市公署保健防疫當局統計、本年七月中傳染病發生、計一百廿三名、其中以季節之傳染病、赤痢患者爲最多、計五十九名、其次爲前月最高記錄之發疹傷寒居第二位卅二名、再次爲腸傷寒廿七名、此外猩紅熱、出疸、再歸熱、腦膜炎、白喉等猶如例年並無何差異、據同社統計、自本年初首至今、各種傳染計患病狀如左

發疹傷寒	四一三
赤痢	九八
痘瘡	九八
實扶的利亞	九〇
腸傷寒	七〇
猩紅熱	三一

長白山登山記

蘊藏古代傳說的秘境
使隊員們懷着嚮往的心情

聖地長白山聳立在滿鮮國境、自古就有很多的傳說、以往也曾經從無松濤、山道勸杏墟、好多次、今年通化省公署、趁此建國十周年時在臨江新選一條山道、編成登山隊、七月十五日、自臨江出發、十日之中、克服了幾多的艱辛和困苦、終於如願以償、完成創舉、記者承蒙不棄、得以忝列、登山隊中深覺榮幸、一行有通化省協和青少年團鍊成隊、與臨江警備隊共二百五十四人途中有時走在泥濘的道上、有時步入大森林中、或張天幕以爲棲身之所、或舉火爲炊以果腹充飢、十日之中、得了不少的尊貴經驗、茲將路查經過略誌於下

壯途開始
鴨江風光在望

調查隊一行一共是一百六十人、內中有兩人是女性、由通化省佐藤總務科長爲隊長阿部臨江縣副縣長爲副隊長於七月十五日、在通化省臨江街集合、當日的早晨、因爲天公降雨、所以比預定的時間晚了五個鐘頭一直到下一點全體才分乘數重三輛汽車在街民熱烈的歡送裡、而就壯途、在雨後的空氣裡汽車向前走着、實在覺着分外涼爽、汽車上插着日滿兩國旗、本部在先頭、一直向第一日目的地崗頭駛去、途中欣賞鴨綠江岸明媚的風光車過三道崗以後道路漸漸高了所以汽車只好徐徐的走在這蛇形的道路上、在涼風和薄霧中、我們不知不覺的穿過了寬不及四米的省道、途中在東邊道開發會社的煙筒溝鑛山現場、略事休息、然後又通過四道溝部落、乘便流覽鴨綠江的靜流、下午四點鐘、平安到了崗頭、

學校、警隊
崗頭地方設備完全

崗頭這地方、拔海約九百米在四季裡、與普通地方並無怎樣差異、當日我們到了這類似高原的地方、又加上涼風徐徐的吹着、實在覺着爽快的很、此處有國民學校、警察隊、及青少年義勇隊、住戶約有三百多戶、據說在大同二年當臨江營林署以及鴨綠江林業、（未完）

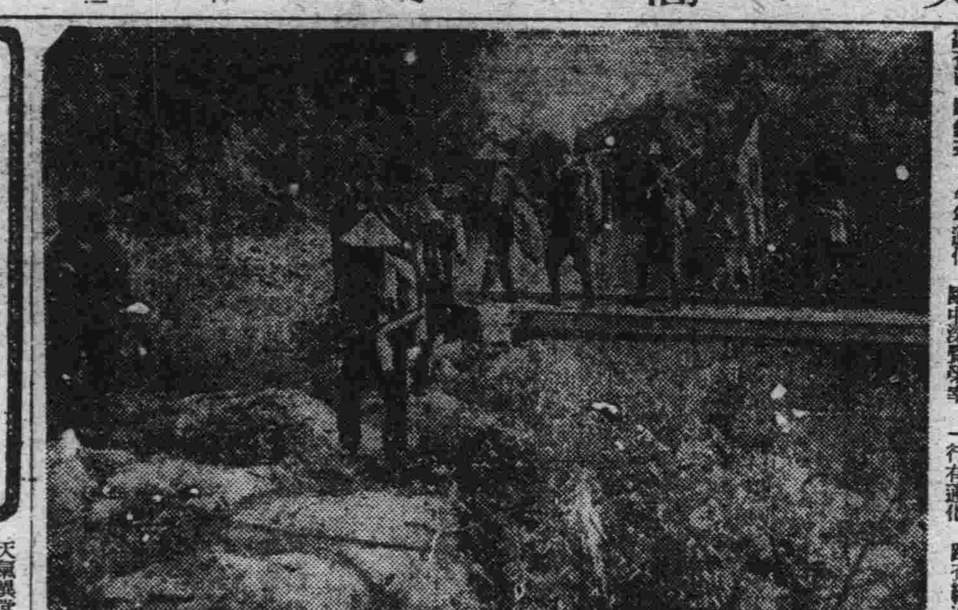

照片＝上長白山登山隊第二日朝往黑河森林地帶進發、下、一行通過崗頭森林鐵道

吉林專刊

星斗晴空天宇朗麗
花火大會五光十色
萬人擠動江祭盛極一時

聞名遐邇的吉林江神祭、由於市當局用祭事務所主持之下、已如期在八月二日盛大展開於鬧之縣、其當日的熱鬧情況、業行一誌前報、茲再把其是夜裏本格的熱鬧於發、午後六時卅分、電電會社特於本日節目內列入吉林時間由新京放送局向國內外廣播用祭關係的通譯七點多鐘的時候、由省署警務廳召集所管警察之一部、集合於省公署用祭巡場、擬管民調示之後、各街命分發他處、而於巡場範圍內警衛者有之、爲監督者有之、但人口守衛者有之、與市公署職員合力協助擔員之下、持場內秩序而得保持秩序的完滿、有條不紊、極博各界之好評、該日因是期例假之故、在吉林之白衣勇士及其他負傷兵士、在場之尤其大有人在、並設有本者軍人、國軍警官、事務所委員等專席、之外即爲大衆之一般擁衆席矣、主辦當局並特意備有蓮席兼椅等爲大衆休息之用、警察當局靈漏市民大衆及大部份外地觀光客、故特編制臨時車隊、赴臨江門等西部一帶碼頭、以救護遭江險災等傷人、所幸終夜未會發生、更爲將場內秩序事宜並在各處廣場前設臨時問事所、以民衆避、可謂無微不至矣、江南兩岸的花火大會、五光十色、天氣異常晴朗、江面蕩漾着四艘彩船內載滿日鮮的歌妓們及滿系國劇名票、名妓與名票歌聲齊響、震撼了素來夜深沉時江面寂靜的氣氛、歌音與花火的麗影、南北相時、兩相媲美無怪門禁那麼嚴、觀衆尚且蜂擁而至呢！誰不說一聲〃眞有看頭〃呢？人最擁擠的地方要算警察林署到省般員訓練所一段萬頭攢動擁肩擠踵、而往來於此處的各街道、如糧米行街、河南街、南大馬路、草市街及三道碼頭、更是車水馬龍途爲之塞、紅男綠女、攜老扶幼、持扇荷拐者、則可以通過東自吉林省勞務興國會前所搭的臺席隔柵、及出入口、但那有許多有票的庶民呢！四艘彩舫之四週、臨時用鋼杆支架電燈、用以照明、儼然不夜城、白晝一樣哪！但是門禁雖嚴、人們不看那四隻船、皆佇立在其他的地方看江南的花火和供奉燈所謂供奉燈者、就是河燈、河燈在八點五十分鐘的時候就漂到省公署前順流而下了本年除大批舊式者、更有三五白紙角燈、漂浮在水面、極盡爭奇鬥勝之能事、竟有自家攜帶席藁席（滿系）單蘆席（日系）及椅凳坐望江色者、足徵人心之好感、而其生活之安居樂業也、九時五分、江南的花火大會、循常例、休息五分鐘旋又是花點點、音響隆隆又燃放起來遠近均可目覩、直至夜十一時許、伴隨各項行事之停止、而了卸物的音響云

準備秋季賽馬
幷招考從事員

通河馬事公會吉林賽馬場、以非常時下、提倡正當消遣方法、吸收市民無謂的消費起見、康德九年度秋季第一次賽馬、現正積極從事準備中、一面並招考會計及發售人員、有志者可赴西關門廣場該會接洽、致於秋季第一次之賽馬日期、以俟確實規定後、再爲詳細披露、市民可儲款以待、一爭勝負云

奉納馬拉蒸大會

號令一發選手飛馳
應援人等追隨前後

由吉林市體育協會主辦之吉林松花江川祭奉納御神火馬拉蒸大會、已於月之二日午後二時起照預定舉行、當日午前陰雨、至午後天氣方轉爲晴朗、各健兒得伸展其本能、大會開始時、關省長、飯澤省次長陳市長、井口副市長、以及各關係長官均出席、各參加選手亦齊集於江神廟內、於各項儀式畢行終了後由關會長致詞（吉林市長）、繼由茂木審判長訓話關於競技規則、加以說明、二時卅分競技開始、時奉納之神火已燃第一區擔當之選手亦站好預備姿勢〃拍〃一聲號令由奉納之神火前引下

選手發奮競爭
成績佳良惜乎秩序稍亂

各選手飛似的前進着、競賽審判汽車及應援的自轉車亦相續出發、前後追隨在選手的左右於競技開始後、一路吉鐵與同文隊之各選手、總前後相距不遠及至於第三區、快到折返點小豐滿時、同文之魏祥君竟前一名、次爲吉鐵之森舖君、其次高水電之林及市聯之郭佩二君、其次之三隊選手相距甚遠、按大會之規定第三區之擔當選手至小豐滿（折返點）時本應步息卅分然後再以各人速度之相差分數而出發、而因途中汽車發生故障、役員未能趕到、其第三區選手未休息即繼續飛跑去、治役員趕來、又從行由小豐滿開始出發、時市聯隊之後三區之擔當選手有劉佐勳君及京吉馬拉蒸大會得以三次冠軍之徐秉昌君次是王國祿君、三君均代表過吉林省而出席其他賽會故於歸去之路中總是在前距第二（四高隊）、有五百米左右、次爲電化選手、再次爲伊進之同文與六高兩選手、最後之一名水電選手、因體弱之關係、於第五區之中間、頭昏不能前進、及至終點（省署前）已六時五十分、按其成績今歲頗佳但於小豐滿（折返點）時、同文爲第一名、而未照大會規則實行、未休息又行前進、但休息後再行、繼續時棄降於第六名又市聯隊總點數爲第一、但內參加學生以及其他原因、無從選資格、以上諸問題並還有別的問題、旋按均約前而論起、於省署門前約翻二小時左右始告一段落、後由陳市長訓話、內容略錄

將再複賽
因等次未解決

本馬拉蒸大會因役員過少、以及中途發生諸多變故、故關於點數成績、須整理妥當後再行發表今天諸位於神火奉納終了、精神頗爲飽滿、實可欽佩後謹授與各人賞（市聯隊除外）終了後大會於萬歲三唱中閉幕云

關於其成績一時不能解決、故由市體育關係人員研討下將於最近再舉行一次、選手仍照舊而按其成績授與優勝旗及標賞、預想再一次舉行成績定能良好、秩序亦不能太亂云

體◇育◇消◇息

吉林鐵道局排球隊、茲爲增進排球術之向上、並爲與市內各隊聯絡感情計、遂定於月之二日午後四時起、與市內各名將組成之坦克排球隊、假吉鐵場作友誼之首次賽數、頭中場開始時兩隊勢均力敵、繼則坦克隊員勢如破竹 [illegible] 虎虞次戰勝故頭牛場爲一比零 吉鐵敗北、次牛場仍二比二 克隊獲勝、結果爲二與零之比 坦克隊高奏凱歌云

牛乳近日增價
每瓶一角五分

滿洲乳業株式會社吉林出張所、爲順應新體制之規定、乃對住戶飲用之牛奶、業經當局許可、每瓶增價三分、由原價之一角二分一瓶改爲一角五分、每月約費四元五六角餘、較從前可漲價一元之譜云

將設彈棉組合

在吉林市內營業中之人工並電機彈棉業者、茲爲順從官方指示、本諸國策進行、故於同業全體讚同之下、特於近頃、呈請市署關係科股意欲創設組合以謀求棉料入手之明朗、購得穩宜之享受等條件、據是該業代表向吉林商工公會請求從速代爲制定一俟諸證認後、彈棉業組合即可誕生云

期國民對於大東亞戰爭
協力思想昂揚
整理案議將提出於全聯

【安東】協和會安東省本部、關於本年度向全國聯合協議會提出之安東省聯所提出議案於七月三十日午後一時至四時間在協和會館舉開全聯提出議案協議會、計有正副議長、及各委員參集、檢討之結果、提出之第一號議案、關於大東亞戰爭協力精神昂揚之件、已決定本議案因目指大東亞戰爭完遂亘決戰下國民社會生活各部門有統一性及指導性、展開東亞興隆之一大國民運動、即爲國家社會的要請、不拘形式的、由協和會樹立堅持根本方針關於提出議案之方法文辦法之各項、會爲一任省本部之議案、但各協議員强力之主張整理文案提出於中央本部云

發現患虎疫之乘客
連港實行防遏消毒

【大連】上海虎列拉時疫、至七月廿五日止、判明已有四百四十八名眞性患者發生因指定該地爲虎列拉流行地故大連港自上月廿七日以來即開始檢查由該方面到達之入港者、防止細菌流入佈成防疫鐵陣、卅一日由上海抵此之乘客中有浙江省紹興縣紫興利生人褚長春（五二）其妻褚黃氏（四九）兩名、因其病狀疑似虎列拉、遂收容於檢疫所中至一日判明決定爲眞性患者、關東檢疫所當即容收該船三等乘客三百零九名、目下正消毒中、禁止使用海水事、故大連港並未汚染、然患者於入港一小時間、因行下痢、故星個浦北端老虎灘方面之海水浴、當加以注意云

五屆蒙古大會
在張家口舉開

【張家口】第五回蒙古大會已於八月四日、在首都張家口舉開、本大會係以現政府主席德王名義而招開者、糾羅五盟二政廳管下之民衆代表、扎薩克總監各市縣長、各旗府政府機關長、蒙、漢、回各民族之代表等濟々一堂、雖由各不同之民族構成但均能以團結與協力爲理念、實足象徵其地域之特殊性格、意義極深、茲誌大會行事如次、

一、因現政府主席德王並副主席李守信、于品卿之任期已滿了、更以蒙古治下全民衆之總意、推後戴任者、
二、議決對日本政府及日本軍之感謝決議文

大會終了後、更擬舉開新主席之招宴致務懇談會等、按現主席德王及副主席于品卿氏、係於成紀七三四年九月（昭和十四年）統合蒙古聯盟、晉北三自治政府、由立蒙古聯合自治政府時、由六百萬蒙古民衆總意而推戴者、李守信將軍係於去年六月就任副主席者、再於本大會之已定於三日舉開準備大會云

剿共工作效果
殲滅匪衆八百

【陽信】匪人王歸成部、約八百餘名、素稱槍械完全、盤據魯北邊區各縣日前復潛入陽信所屬第五區南王家集地方、消息傳來、當由皇軍吉田隊長率領各部隊、及縣警備隊、以急雷不及掩耳之勢、前往包勦期以全滅、在當日下午一時、先施以極猛烈之十字砲火、繼之以突擊匪人實在不支、四出逃亡我方更加掃射、敵衆死亡如麻、截至下午三時、我軍進入王家集、檢查此次戰果計斃匪三百餘人、傷匪三百餘人、鹵獲輕機槍兩、步槍二百五十餘枝、子彈壹萬餘粒、生擄匪衆一百五十餘名、我方毫無損害、從此該股匪實不能爲患矣

碎珊瑚 續集 二〇〇
天籟生著 宋培菡繪

第十三回 事出無心文章遭誤解 生非薄命風雨泣紅顏

課稅又因北地不毛、民敝田荒、而亦來不及徵收、現缺全省三個月軍需四百五十萬圓、無方籌措、是以懇請家鄉父老、念國難當頭、民生困難之下、慨解義囊、作集腋成裘辦法、暫爲攤派、赤商民報國之熱誠、待刀兵入庫、馬放南山之後、或國家減稅、我胡督府私款償還、必不失諸位望諸位酌量簽字注數吧、注意、當仁不讓、免遺位請酒、請酒、林文修說這一大套、又一舉杯、含笑攜々傳着、滿面春風、連讓着乾杯、乾杯、便坐下去了、一屋子人面々相覷、寂然無聲、都在嘻々攢眉歛氣、胡景星一翻合帳、欠身拿起鋼筆、醮一下藍水、首先簽到天合福財東李萬有面前笑道、李老板、捧一場吧、先來個頭注、李萬有啊的一聲、欠身接過筆道、胡大人要我捐多少呢、胡景星一掇刀柄笑道、看着辦吧、李萬有一下筆、這時胡景星早注上了意、隣座林文修、張貫也都湊過來、見李萬有寫、天合福捐軍費大洋、一萬圓整、胡景星當時面色一變寫多了吧、李萬有又啊的一聲、一抹額角、在一字上邊又添了一小横、變成二萬圓整、胡景星道、還是多、李萬有早變了顏色、兩手只是抖擻着、又添了一橫、林文修哈哈笑道、商人寫數碼、多大寫壹貳參、李老板今天怎麼寫起一二三來了、待我給你換換吧、說着接過筆、在三萬圓的三字上、一大豎、一小豎只輕輕一抹一扶、變成個五字、李萬有無可奈何、又注上執事人、捺上印、那一種心疼樣子、活現眼前、十分可憐也十分可笑、胡景星正色道、上次籌備軍捐款、你不是樂哈哈、一筆五十萬塊嗎、這次五萬塊錢就抽筋、捐款也分出誰和誰嗎、李萬有若老連聲、是、是、大人、小商近一年來已被捐一百七十餘萬了、現在時局不景氣、市面也很蕭條所以……胡景星一變臉一拍桌面道、少說話於是又把台賬送在大財主張富仁面前、張富仁老頭子、早汗流夾背的兩袖只是在抹着額角、啊啊幾聲、一手撐着台賬、一手顫顫打打的、將接過筆、叫一聲、大人、草民近一年來、軍餉的費助、已經三百萬圓、這次要我捐多少呢、胡景星也將說一個滑稽、猛的一聲道、老將軍與銷台大人、容稟、小民有下情陳達、這時一屋子人都一怔、不約而同的都在刷過來、而南正席上胡良、張貫、林文修、胡沙、胡景星、也都愕然而至的看財主張富仁也放下了筆、都仰望着東南角上那一位青年壯士、昂然而立、身旁坐着一位絕代佳人、屈肢在桌面上、望着酒杯出神、胡良早一瞥看見 [illegible]

感謝肺病良藥

鄙人梁占元現年卅七歲患肺病五六年之久初得咳嗽時不注意於去年間忽又吐血病勢異常夜不能寐飲食無味面黃體瘦各處調治毫未見效今弟於新京東北商行充火險主任閱覽新聞得知奉天國瑞藥店益壽丹肺病專門藥濟人不在少數乃給家來函購數劑服初購兩盒服下咳嗽逐日減輕夜能安眠睡後續購服數盒所有之病恍然若失體健如昔至今未犯感該藥店靈藥救我復生之恩無以爲報僅具數行刊登各報略表微意並介紹患同病諸君速購服此丹早除病苦請爲一試方知敝言不謬也益壽丹每盒十二付國幣七圓函購另加郵費四角奉天城北大小北城門外西邊電車站南三區沙河鎮村 [illegible] 國瑞藥店便是

梁占元謹啓

舒肝健胃丸
●因氣因食●胃病以愈

此藥專治男婦肝鬱氣滯消化不良飲食停滯 [illegible] 一元二角 每盒三元

血毒淋病 尅毒丸

凡患梅毒淋病 [illegible]

總發行 奉天大西門裡北 關東大藥房

雙基新銳化學療法劑
阿爾巴基爾（片）

急慢淋疾
喉核炎
中耳炎
肺風
一切膿傷

阿爾巴基爾、完全具備化學療法之根本條件、因之對於上開諸症、不僅可收其絕大的治療効果、且又縮短其治療期間、乃以少量內服、直接殲滅深部病巢組織中之病原菌、而現最理想的治療過程、百治百効萬不一失也。

二〇片・一〇〇片 各地藥房均有出售

製藥株式會社 奉天市大和區紅梅町二番地 東京・大阪・北京・上海・關東

調味佳品
味の素
（味之素）

賓主歡宴 賞佳味

◎無味の素聲威遠大！果然是超特的調味料
◎不但美味出衆、而且省錢便利、所以人人歡迎

藝文

應該打破的懶人哲學

冷霓

假如知道生存的價值，那麼就更該明白生存的使命。生不是混，生是積極的，不然歲月會像失舵的舟航，毀去生之大花和青春生會平淡的埋葬了。

應該有一個較高的慾望，但是這慾望不是所謂物質的享受和非分的渴求，這慾望是這要具有偉大的夢想和實踐的現實，不要把自己看得極平凡－極渺小，最低限度，應該把自己看成一個獨立的人，那麼我們是不會信天知命了。

信天知命

信天知命，是懶人哲學，換句話，根本把自身看得極平凡而沒有夢想和慾望有當麵狹的患者。

基督教的信徒，常是喃喃的祈禱，〃主呵，我的一切都靠着你的安排，我的一生只有遵着你的引導。〃甚至於吃飯，他也要說〃這是主的賜予的。〃這是多麼虔誠的信仰者呢？

貧得慌了，也以爲是命所該當，別人住高樓，食珍饈，那是前生修來的福氣。無論如何，人是不能逆天而行。因此現出這宿命論的懶人哲學，信於天，安於命，漸漸的不擅進取。（指少數）

有人對我說〃連孔老夫子尙且敬神如神在，敬鬼神而遠之，你敢說天地間沒有鬼神？沒有宿命論嗎？〃這個信仰不敢極端反對，因爲所知很有限。不過我不贊成一個人，信天知命而造成一個消極的典型，生是積極的進取的，生命的標準是應該自已去爭取。

一切光榮的冠冕，都是在不斷的掙扎，用血和汗換來的，運命是一點沒有神補的。語云，〃舜何人耶，余何人耶，有爲者亦若是〃。

當此新秩序再建的東亞，我們不要安於懶人哲學振起國民應有的赤誠共同去努力。最後我們一齊打破信天知命的懶人哲學，胸中灌生一個光輝的生之信仰。

翻譯文學

金鷹

過去在我們的文壇上，已經早已有過多少人喊過關於翻譯的口號了，但結果使把喊的人弄個嘴乾口渴，還不如一陣耳旁風。

文學雖都承認是大衆的精神食糧，換句話說，也就是造成國家文化的工具，但是只靠我們自己生產的，在讀者需求高的今日，由來即是不符於用的所以靠着翻譯文學，一方可溝通各外國文學，一方更可藉各外國文化之長以補我們文化所短。

假若把一個國家的文學的單位算做「一」，那麼翻譯文學所佔的位置武斷來說即是二分之一，就像一斤里的五兩，其餘的二分之一則是自產的文學了。

能從事翻譯文學工作的人，至少他除在本國文學有相當修養之外，對外國語也必有充分的素養，然後纔能產生出來眞正的翻譯文學。倘若你譯我譯，生一篇，硬一篇的也算是翻譯文學，恐怕將要把眞正有翻譯文學修養的人氣個倒仰了。

從事翻譯文學工作的人，他們在職責上，能力上雖然十足艱難，然而現在的我們文壇上拿正眼睛來看他們的人又有幾位呢？

即以日文翻譯而論，因爲日語是我們國語，會兩句日本話無足爲奇，然而眞正拿翻譯來去從事翻譯日本文學的人又有幾位呢？你即然看不起，當你自己拿起筆來－切在沒人時候，去譯譯試，又將怎樣，難？易？

因爲人家看不起，所以會譯也不去譯，因爲大爺只吹吹氣而也不肯埋頭去譯。埘或譯出因爲費力不討好所以也不去譯……結果翻譯文學，便走向寂寞無聲的道上去了。這樣，在我們的文壇上可以說是沒有翻譯文學，只有半斤的自產文學，是一片不完整的文化園地。

大多數從事翻譯文學工作的人，因爲受到上述原因的白眼，所以竟有埋頭淚爽的，他們甚或有的願意甘心捨掉翻譯工作，閉口不談翻譯文學，但是要知道，在我們文壇上那荒蕪的半面，正是有待翻譯文學的長成呢！願從事翻譯工作的人大家努力下去，爲了大衆，誰還有功夫管幾個人翻白眼呢！

藝文短評

塞南行

李牧

六月卅日

在以前這時候，正是鄉下農人最忙的時節，家裡人手少的說得起忙雇小工，每天工資至少得三塊，有時還雇不着。但今年對于田事大家似乎已經疏淡，稻田裡頭冷々清々的找不到一個人，所有的人都在村上閒溜着。

不過在早晨卻仍是很忙的，因爲大家要趁清早晨作一些活。清晨後是非常燥熱，過後大家又閒着聊天，或悶坐在家裡想心事，或者播着蒲扇閒談天，就這樣把長々的夏日消磨過去，每天跟着血紅的落日加重一層燥熱。

七月二日

天氣像是越熱了，空中全無一些雲，太陽筆直的射下來，石板路都燒過的『烙鐵』，閘了裂的土地又不住的張着嘴噴熱氣，沒有一些風，樹葉都萎垂著不動，連蟬也覺得低唱着燥熱，芭蕉葉沒了水似的枯萎下垂，但雖然甚這樣，在那火樣的大地裡，人却仍在忙々碌々的工作着，同時也懷着希望，然而這希望是如何的渺茫呵！

村裡的人有些變了，年青的人更喜歡打架，大家好像都有一種難吐的苦悶想要找地方發洩似的，他和平日被人視爲最和平的福生爺爺，今天當他的小兒子向他要蒸餅的時候，他竟不能讓的說很很的給他一個耳光，一面還罵着：『肘傻鬼早死了倒好！』

七月三日

大姐姐說：父親自從把買賣收拾後，債務又添了不少今年端午節前父親終日到各處奔波，設法，懇求，才總算把那個難關勉強渡了過去，然而如今七月半到八月節不是又快到了嗎！她說到這裡流淚了。又說：『還放下去是會把父親逼壞的！』我也不禁流下淚了。想到自己這麼大了，而且有了職業，但對于父母卻是一點沒有幫助，眞是我心痛之至但父親卻從不把一切苦楚向他兒子訴說他寧願一個人背着一切苦難歇歇地掙扎着，當我每一次看見一天一天黑瘦下去的父親的臉的時候，我的心眞像捭上一把刀。

七月四日

阿三在前村帶來了消息說『前村出了人命案，前村劉家財主被殺了，是拿棒子打死的。』這消息立刻轟動了全村，大家紛紛議論着父親當慌催促着讓我走，說村裡是不能久住的。

七月五日

早晨整理好了行裝，預備出發時，看見有許多烏雲在天上團聚着，心裡不覺一喜（完）

（宋徽宗溪松風雨圖）

中旅雜寫

徐徐

匆匆兩個月的中國旅行印象稍薄，聊我還寫些什麼呢？

且從國際都市上海一個角落寫起罷！

當你過蘇州河橋北的一條小街裏，時候是黃昏燈光疏稀。也許你故意試嘗異國情調，說起咖啡館小的可憐，但你別輕看他小也有三人組的樂隊，是可容留十五六個人的姿情肆意露得如嬌母一般的俄國姑娘，那管你喝一瓶汽水或啤酒之類，也會都跑到你面前坐一坐，設着你會或許她不大懂得的話－這意思說你是北方人他會幾句國語，你是南方人，她會上海話，你是日本人，他也會簡單日本應酬話，英語俄語，更不必說了。

也許是你醉後歸來，腳步散漫在夜之街頭，一陣陣音樂送到你耳朵裏，那街頭的俄國人會用一種強力的誘惑力，引你到他的咖啡館內。

當你給他一角紙幣時（不必多）可隨意聽到你願意聽的歌－我是花一角紙幣總到他們『滿洲姑娘』的合唱，看那流浪俄人的向你諂笑，想到他們無國籍的悲哀，於是你不能不多給些小帳而很憐的逃出。

可是你剛從這咖啡店走去，照樣有第二個俄國人在『沒法子』這就是俄國人在上海的悲哀。

雨雨集

非常時的防諜 之四

『間諜』這名詞是富有多麽大的恐怖性，無疑的『間諜』是在戰時下敵國爲獲最後的勝利，差使一種險廢的恐怖分子，在我們的社會裏的活動。他們用了失却人性的陰險的手段，來破壞我們底生活的安全。更簡明一些說，『間諜』是戰時下的『戰爭手段』之一，那是暗中蒐羅我國家的秘密的情報，或用以來擾亂我國的後方國民，以破壞我們的意氣，論喪我們的國家，家庭，財產，以至於我們每個人的生命。提起來這是多麼值得恐怖的事。

記得某一個時候，我曾讀到一本『防諜』的書，那裡敘述到一個間諜的陰謀的活動，我當時驚得捏着的汗從手中滑下，不僅是我，讀着那本書的人都會覺得且驚且恐的吧。

『間諜』既是這樣的可怕，我們爲了我們的國家，我們的社會，家庭，生命，財產，再擴大一點說，爲了大東亞共榮圈的早日完成，我們應當團結一致的去防諜。『防諜』固然是在政府的指示上活動，然而『間諜』的存在正如空氣之存在，是散佈在我們底身邊，而我們絕不知覺的即使政府怎樣努力，如果沒有人民去協力，那不過是『杯水車薪』無濟於事，我們底一切仍是非常危險的。所以『防諜』不但需要國民團結協力，更須時時防，處處防，以免我國民於危。

戰時下的青年讀書問題

日子

我們的出版界似乎很熱鬧了，然而我們要想找一本有益於戰時下的青年的書籍來讀，那眞是太難了

我想，戰時下青年的精神作興，恐怕與這多少有一點關係吧，

是的，只要你去觀察，你就會發見，大多數的青年，都患着精神上的榮養不足。在學的，他們課外的讀物是些甚麽呢？除了三俠劍紅杏出牆記之外，也許還有幾本『新滿洲』『麒麟』在職的他們下班後做些甚麼呢，恐怕除了打牌喝酒看戲外，沒有什麼事情了吧？

我敢說。他們對於自己行爲上的善惡是非以及思想上的正邪不能確定分辨的，一定很多，這不能不說是他們的『無書可讀』所致吧，

我們不能強求出版界，我們更希望關心青年的學者或作家，盡量的賜給我們一點可以讀的東西吧！

藝文指導

朋友（續）

瘦二郎

〃相互維繫着最眞摯的感情的纔够稱做朋友〃

他不說什末了，大概這情形是眞的。停了一刻，他就又告訴我。

「我住了三間房子，一個月纔化十八塊錢」

我沒有說什末，只微微地笑了一下。

接着我們就談些別的事情直到飯後，他說別吃飯，他推說剛吃過不久便告辭了。臨走時，他說。

「你有工夫就上我那去吧一個人眞够寂寞的」

我笑着點了點頭。

送他走後，我就想，這小屋子現在居然也有人來了，我起始見到一點光了。

而且是一個朋友，一個朋友。

此後，我們就互相往來。時間一長，在我們中間已再不存在着什末客氣了，所以有一次他問我。

「有錢嗎？」

正是我發薪後的第三天，所以我也就問。

「用多少？」

「二十塊錢就行」

於是我把二十塊錢交給他，他又坐了一會就走了。

之後，他有好多天不會到我這來，我想，他一定是有什末事情的，但是我也不會上他那去因爲我顧慮着恐怕他會有一點什麽誤會的。

看來，大概我們的友情還不會達到至高的程度吧。

日子一天一天的過去，當我從第三次房東拐下的難堪的臉走後，就無可如何的給那位朋友掛了一個電話，當然我除了訴苦的懇求外是無何可說的。

但他的答話却不禁使我驚訝了。

「我實在也沒法游辦，又並不是有錢不借你！」

唉？難道……

我放下了耳機，好半天纔想出一個理由來，也許他這末說當着許多同事的面前覺得光彩吧，不然，我却實在再想不出別的道理了。

喲！朋友，這也是朋友。

但我想，眞正的朋友，應該在兩個人中間，內體雖是兩個而精神却是一個，且相互維繫着最眞摯的感情的纔够稱做朋友吧。

不是嗎，假如一如對眞正的朋友，也能犧牲高貴的情誼而找自已的面子嗎？而子，那該是多末虛僞的東西呵。

一個同窗時的忠實的人，現在却再也找不到他一點兒忠實的痕跡了，是什末他使變成這樣子了呢。

我有些感慨，但也有些不快。

然而正值青黃不接，籠說新的日子還遠房租又是欠不得的，無奈我就只有往高櫃台裡送進些東西。

當從那臉上掛滿了不屑和輕做的夥計手中接過了兩張半拾圓國幣，我便急忙低着頭走出了那死寂的屋子。

迎面吹過來一絲晚風，我沉重地吐出了一口深長的太息！啊！朋友，一個朋友。

四二，七，二十六日（完）

作品的明朗性

瘦二郎先生：

我接見你三四件原稿，我深深地爲你那滿動的熱情所感動，尤其是你那篇『雨天』更是寫得那麼熱練，但，現時代是我們青年人共同建設大東亞共榮圈的時機，青年人在生活的韌力下，要用明朗的氣魄，去更勇進一下，你底作品裏的陰悒氣氛最好剷除了，青年人的生命是愛剛的，你如果去掉作品裏的陰悒成分，你如果再清醒一下國家對我們有着怎樣的期望，那麽你的作品裏將會自然地充滿明朗愉快氣氛了，那你將是我們底文壇上的未來的猛進者，你要知道，青年的鬱悶只是『病態的青年』的現象，明朗的青年如『那共斯青年』『時代青年』等，決不苦悶，抑鬱，因爲我們底政府對青年都有着如此的希望所以在文化上纔有了『藝文指導要綱』那便是希望我們來建設我國的新生的文化的。那麽，你那幾篇文章在這個大目標下只好把牠割愛了。

編者

越丘

島田文芳作 一珊夫譯

越過山崗去吧！澄清的天空明朗的睛着，快樂的心哪！

喝吧，心中的血潮呀！讚美吧，我們的青春。呃，去約！過遙遠的希望山崗。

× × ×

越過山崗去吧！小春的空里，美麗的澄清，愉快的心哪！

湧吧，胸中的泉水呀！讚美吧，我們的青春。呃，聽約！遠方希望的鐘響了。

－抄著譯歌－

溪樹映淸流

問題 質疑解答

責任者 =唯=

代郵

欣生先生：惠稿『歐洲大戰時的間諜』可即寄來觀其內容如何再行決定刊載與否。

雲修君：請即將眞實名姓及通信地址賜知。

編者

刑事 小叔子迫嫂改嫁

嫂不從已潛逃 向娘家弟要人

問 敝胞姊於康德元年九月二十二日與劉姓舉行結婚迄已九年，古歷十一月十二日因病身故遺有八歲之外甥及胞姐二人因身後蕭條，難以度日，當由其小叔劉佐臣將敝胞姐及外甥送至敝家寄養。同時略謂由敝方代爲覓主，而維生計，並索身價錢壹千元。敝胞姐年歲已大，雖經媒妁介紹，均以身價太重，無人來辦。但常處敝家，終非久遠之計，遂於本年古歷五月十三日由敝將胞姐及外甥護送回其婆家。茲於本月廿五日晚，其小叔又捉敝胞姐改嫁因而發生口角，忽於次日早十一時，敝胞姐遂自行他奔於古歷五月廿七日其小叔前來敝家索人，否則訴訟等語當經四外探訪，杳無消息但究應如何辦法應付其婆家仰祈明白指示（楡占河譜具）

答 嫁婦改嫁與否，有自由權，他人不得干涉或脅迫，就是你姐姐他走也與你無絲毫關係，你原來不負有任何責任。你姐的小叔子顯有犯強制罪的嫌疑。

常識 欲加入歌唱團 不明手緒

問 請答左列二項。（一）貴社每年所主辦的業餘歌唱競賽會，今年爲何尙無消息。（二）如果打算加入市內放送的歌唱團（如新京放送合唱團協議會合唱團，以及最近所成立的青年合唱團等等）得須何手續（孫澎請教）

答 （一）本年主辦日期尙未決定。（二）請同新京中央放送局學藝課接洽。

民事 他人名義入股 舊掌櫃的否認

問 敝於民國十八年間，加入某藥商股份六百圓，因敝年幼，乃隨從劉某名義共出二個份子，每年開分利息一份。劉某分一份，敝收一份至今已十餘年。可是在大同二年間，該劉某轉任外省去了，數年音信無有，近聞劉某有故去的消息。敝想將自已股份抽出，而該號執事，變不許可，云並無敝之股份敝聞之下，痛恨萬分，亦無法解決，懇指一條策。（待教人呂誠）

答 商人入股契約，最好有證明文件，或有證人較爲可靠，你之入股既係劉某名義，該號執事人否認你有股分，並非違法，你無相當證明，實在不能對該號有任何要求。

同夥開買賣 中途鬧意見

問 （一）於康德三年與國某合資做營業，許可是他的名字，他給敝人親筆立有契約書，二人各持一份，可是現在他不守商家正道，在外胡爲，想請求法律解決更名讓渡敝人名下，未知法律能否允許，假使他要不讓渡時，當用何法辦理。

敝人於民國十九年存放國幣大洋四千元，彼時敝人在哈經商，回奉之後，找他討回這筆錢，但是他說無法奉還，彼時他有地，可是變賣不出錢，後來把敝人留住他家，計兩個月時期，結果他說你願意要時，給你兩千元，和息毫無，敝人那時家在哈，等此款生活，所以應允了。把兩千元錢給諾，存錢條也放在敝人之手，現在他財產很有，敝人再向他討要法律上可能否？請賜一方針（林文宣待教於哈市）

答 （一）你倆私人間既有契約存在，許可的名義原來沒有多大關係你們既有意見，不妨把營業分開好了（二）你已表示拋棄下欠二千元的債權所以就不能再要了。不過私人間還可以交涉一下。

一般 房戶有錢 自費修理住屋 房東並不同意

敝人現有房子三間，均爲單間式，各走一門，自住一間，其餘兩間，招租一戶，該房戶八口之家，分成兩居房住近來房戶累次向我要求，要房戶自費的將間壁牆新開一門，但這房戶是存有自私心他不過爲他通行便利和多手既髒又省石炭罷了可是這樣以來他不是把敝人的房子弄壞了嗎？敝人意見決定不教他（房戶）改修，可是房戶又拿着自費修理（將來搬走時也不要此修繕費）的理由又必定要改修不可，請解答下問幾點：

一，房戶拿着自費修繕的理由，要強制的動工，是不是有侵佔的行爲？犯法不？主權在那方？

二，我不叫房戶自費修繕，是否干犯對方自由？

三，他如強制修繕時，迫其搬家行不？

四，他如強制的自費修繕我應當怎樣辦法？（待教人新京李任賢）

答 你如果實在不願意，可以嚴詞反對，房戶沒有強迫的理由，莫如合爲一單間的房子，你就是將來出租也比較好，況且房戶又是自費修理，你又何樂而不爲呢

戶口如何呈報

去年國勢調查，我將戶口報於姊丈戶口一塊了，敝出今年結婚，我親自上村公所請求獨立戶口，至今無有通報，但不知有何方法辦理，能有戶口通帳？新指教（待教人曲殿金）

答 須先取得你和分會組長『居住證明書』再向村長請求發給『無籍證明書』一起向區法院提出，請求『就籍』，經法院裁定後再向村公所請求登錄，手續就完備了。

租賃契約如何生效

問 我租得福壽街百二○號新建房屋，會到房東家三四次多時才准許我住房並有鄰小舖某先生代筆立有契約，最近聽說有一人主謀。反說我契約傾迫立的依法無效。我想到警署請求說論，契約是否生效？主謀人是否犯侮辱罪？請賜教。（待教人白鶴）

答 無論訂定任何契約，必須雙方同意後，才能生效。假如你確實是與房東合意後（非一方強迫）訂立的契約，同時該項房屋又無其他情形時，（例如房東與你訂立契約前，已與第三人立有租賃契約等）則你之契約當然有效否則契約是無效的。事實是事實，所謂主謀者並不能左右契約的存在。至于犯侮辱罪一節，是談不到的，因爲主謀是在背地里而侮辱云者是對特定人有一種公然的毀謗名譽的事實。

職業介紹

王振，年十九歲，吉市國高卒業，通日語，（語學檢定二等合格）希望於會社服務用者函本報轉。

× ×

蘇墨池，年廿一歲，錦縣人國高卒業，（商科）粗通日語，擅長簿籍，願就會社司計，用者函本報轉。

簡答

樂煥君：可逕向有管轄權的地方法院請『確認之訴』即可（將所有證件完全提出）

× × ×

馬永德，趙俊升，李東三君：請向地籍整理局請求答覆。

× × ×

高玉誠君：你無繼續權。

問函照登

關于民籍問題、問者請參閱本報七月二十一日及本題解答爲盼，以後恕不再答

貴報登載藥業介紹，實於人民造福，惠然非淺，敝人現擬投用會計者營名，商業專業生或有同等學識而通日語者爲佳，煩代推荐。是感。新京吉林大馬路三ノ三泰和洋行任鑑雲啓

編者註：有願就者請函接洽。

欲學習畫像

擬學習畫像，須函授而良好者，新知者見敎。（待教人布西街館）

哈利巴

每日各服二粒 母子同享健康

哈利巴含有維他命AD最富單位最高，對於母子營養，皆有極大補助，日服二粒，則強身健體，增加抵抗力，疾病不侵，健康自然可期矣

奉天・哈爾濱 田邊藥品株式會社

男子腎病良藥◉固本養腎丹

專治遺精滑精

腎虛腎寒 腦力衰減 精神不足 見色流精 精氣淸冷 身體衰弱

定價每盒七元內裝十袋十日用量外埠函購請由郵局掛號匯款每盒加郵費四角服法購時附有詳細說明書 附郵票六分並無二處函索說明書 奉天市大西關大十字街口路北 普明醫室 經營

專門風寒救急膏藥

王玉璞字潤川膏藥店啓

育腎寳

主治 氣血虛弱、腎經受傷、滑精精涼、事過度精神失常、夢遺房早婚早洩五勞七傷夜多小便睡臥不安、思慮過度身不健康腎囊潮濕腎子寒涼、陽萎不舉興而不剛、頭暈耳鳴眼花善忘、按日服用功效非常、補腎健腦第一奇方、此藥用參茸鹿腎等漢藥外復加用化學提煉之青春動物分泌液所製成服後藥力輸入血液化爲鐵質成分增長腎氣生精液補保血健生殖特效每盒一元二角每打十三元

總發行哈爾濱道外十五道街 金勃先藥房 電話四八三九番

△代理處▽ 新京義和謙、中西藥房、奉天大成藥房、大連德記全棧、錦州同盛冊、安東豐增遠、營口洪春堂、吉林五洲藥房

眼病

奉天市大西關大十字街口路北便是

善明醫室治療眼病 藥品調製

主治 雲翳翳眼 火眼眼疔 傳染眼病 努肉攀睛 迎風流淚 爛眼眼病 頭疼夾眼 沙眼膿眼 砂傷眼病 瞳仁變色 昏花不明 瞳仁大小 視飛黑點 腎虛眼病 血衆眼病

（另有說明書）函索附郵票四分寫明病狀年齡性別即寄

感謝治癒眼之功德

營口市公立桃園國民優級學校 校長 關名福

總售藥處 德家藥店 奉天小北城門外白塔寺東

治淋特效

萬人絕讚！

世界上認爲最大發見的淋藥成分，曾經引起了醫學界底革命，是在近幾年底事。根據這成分而製成的治－尿－塞，本號把它介紹到國內是在發見當時起始的。這期間，利用它那獨特的化學療法，治愈了無數患者，是我們不能否認的事實。

然而，到現在還有許多人，亂用不可靠的淋藥，因而叫苦連天着。本號爲了拯救這些不幸的患者，爲了肅淸這萬惡的淋病，又把治－尿－塞介紹到患者底面前，眞是値得我們來追憶而讚嘆的！

包裝 24片 （全國有名藥房均有售）

治－尿－塞 G-U-CIDE

滿洲柳韓股份有限公司

奉天市朝日區義光街五段九六號 大連市大黑町三九號

不用服藥針灸刀割之苦

消積靈

腹中癥瘕積聚自然消除

此藥在京津哈行銷數十年純用攻敵之法奇妙與衆不同凡男婦老幼腹中氣血寒食病塊癥瘕積聚婦女血瘀肚腹疼痛經閉不通乾血癆症小兒大肚食痞面黃肌瘦已經服藥貼膏藥針灸法無效者請速購用此藥一試

注意：胃口有病症堅硬疼痛而非積聚者無功孕婦忌用

定價 大劑十元 中劑七元五 小劑五元 外埠郵費在外 詳細說明書函索即寄

哈爾濱道外桃花巷北路上樓上國民藥房

本報廣告事務請通電話二－六一五一

提高心身的活動力

人事煩複，案牘勞形，損却了紅顏黑髮！耗去了心血精神！

仁丹！！補血滋強 健胃助氣

底確是忙人的寵兒 每人一每永保愉快

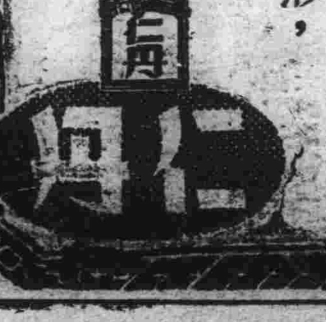

頭痛聖藥

醫學博士森田資孝先生賛許

新腦

帽子牌商標

立止頭痛！靈効如神！！

新腦對頭疼痛非常難忍時，頭目昏眩神智昏迷時，或讀書過度精神疲倦時及惡醉宿酒未醒時，急速服腦新可立見奇効，其効有如魔術，服後三分鐘，頭腦明爽快神智淸新，精神奮發有如夜月秋遊能有心曠神怡之妙，其效能持久是本劑獨具之特長，且雖連續服用，對於腦神經或心臟胃腸等，決無副作用，亦無影響，孕婦服用亦無害

主治 偏正頭痛・頭沉神昏 頭迷眼花・腦筋疲乏 精神憂鬱・面神經痛 宿酒惡醉・暈船暈車

▽四包入…二角 十包入…五角 廿八包入…一圓 六十包入…二圓 百六十包入…五圓

▽腦新，除粉末外尙有錠劑一並發賣，可隨意購用

▽近坊間有誤冒之徒，爲圖本劑名譽，幸希注意主人、牌商標，底不致誤

▽各地中藥房西藥房均有代售

日本名古屋市東區東新町 荒川長太郎合名會社

滿洲總批發 新京豐樂路二三 新京藥品株式會社